ကျွန်းပြားကျေးရွာ

မင်းဘူးမြို့နယ်

ကျေးရွာဖွံ့ဖြိုးရေးစီမံချက် (၂၀၁၆ - ၂၀၂၀)

ပြုစုရေးဆွဲသူ

ကျေးရွာဖွံ့ဖြိုးရေးကော်မတီ

လေးပင်ကျေးရွာ၊ မင်းဘူးမြို့နယ်

(စိုက်ပျိုးရေး၊ မွေးမြူရေးနှင့်ဆည်မြောင်းဝန်ကြီးဌာန၊
ကျေးလက်ဒေသဖွံ့ဖြိုးတိုးတက်ရေးဦးစီးဌာနက ကူညီရေးဆွဲသည်)

၂၀၁၆ ခုနှစ်၊ အောက်တိုဘာလ

မာတိကာ

မာတိကာ ၁
အတိုကောက်စကားလုံးများ ၅
စကားချီး ၆
ရေပုတ်ကျေးရွာအရင်းအမြစ်ပြမြေပုံ၊ မင်းဘူးမြို့နယ် ၈

အပိုင်း (က) ကျေးရွာဖွံ့ဖြိုးရေးဗျူဟာ နှင့် အစီအစဉ် ၉

၁။ နိဒါန်း - ကျေးရွာဖွံ့ဖြိုးရေးရည်ရွယ်ချက်နှင့် လွှမ်းခြုံသက်ရောက်မှု ၉
(က) ရည်ရွယ်ချက်နှင့်ကျိုးကြောင်းဖော်ပြချက်
(ခ) စီမံကိန်း၏ လွှမ်းခြုံသက်ရောက်မှု

၂။ ကျေးရွာ၏ ပထဝီဝင် အနေအထားနှင့် သဘာဝအရင်းအမြစ်များ ၁၁
(က) တည်နေရာ၊ ရာသီဥတုနှင့် မြေမျက်နှာသွင်ပြင် အနေအထား
(ခ) သဘာဝအရင်းအမြစ်များ

၃။ ကျေးရွာ၏ လူမှုဖွံ့ဖြိုးတိုးတက်ရေး အခြေအနေ ၁၁
(က) လူဦးရေဆိုင်ရာ အချက်လက်များ
(ခ) စီးပွားရေးအခြေအနေ - ဝင်ငွေ၊ ပိုင်ဆိုင်မှုနှင့် မမျှတမှု
(ဂ) ဆင်းရဲနွမ်းပါးမှုနှင့် ထိခိုက်နစ်နာလွယ်မှု
(ဃ) ကျန်းမာရေး နှင့် အာဟာရ
(င) ပညာရေးနှင့်ကျွမ်းကျင်မှုများ
(စ) ကျားမဆိုင်ရာဆက်နွယ်မှု

၄။ ကဏ္ဍအသီးသီး၏ လက်ရှိ ဖွံ့ဖြိုးတိုးတက်မှု အခြေအနေ ၁၄
(က) ဖွံ့ဖြိုးရေးဆိုင်ရာ စီမံအုပ်ချုပ်မှုစနစ်
(ခ) သီးနှံ၊ သားငါး ထုတ်လုပ်ရေးကဏ္ဍ
(ဂ) စိုက်ပျိုး မွေးမြူရေးမဟုတ်သော အသက်မွေးဝမ်းကျောင်းလုပ်ငန်းများ
(ဃ) ပတ်ဝန်းကျင်နှင့် သဘာဝအရင်းအမြစ်များဆိုင်ရာစီမံခန့်ခွဲမှု
(င) ဘဏ်နှင့်ငွေကြေးဆိုင်ရာ ဝန်ဆောင်မှု
(စ) ပညာရေး၊ ကျန်းမာရေး၊ ရေနှင့်ပတ်ဝန်းကျင်သန့်ရှင်းရေး
(ဆ) လူငယ်နှင့် ယဉ်ကျေးမှု
(ဇ) အခြေခံအဆောက်အဦများအားလက်လှမ်းမီမှု - လမ်းတံတား၊ လျှပ်စစ်စွမ်းအား၊ သတင်းနှင့်ဆက်သွယ်ရေး
(ဈ) တည်ငြိမ်အေးချမ်းမှုနှင့် ပြည်သူ့လုံခြုံရေး

၅။ ကျေးရွာဖွံ့ဖြိုးတိုးတက်မှုကို အထောက်အပံ့ဖြစ်စေသော အခြေအနေကောင်းများ၊ အဟန့်အတားများနှင့် ကျော်လွှားရမည့် စိန်ခေါ်မှုများ ၁၇
(က) ဖွံ့ဖြိုးတိုးတက်မှုကို အထောက်အပံ့ဖြစ်စေသော အခြေအနေကောင်းများ
(ခ) အဟန့်အတားများနှင့် ကျော်လွှားရမည့် စိန်ခေါ်မှုများ

၆။ ကျေးရွာဖွံ့ဖြိုးရေး ပန်းတိုင်နှင့် ဗျူဟာ ၁၉

၇။ ကျေးရွာဖွံ့ဖြိုးရေးစီမံကိန်းများ အကောင်အထည်ဖော်ရာတွင် မြို့နယ်နှင့် အထက်အဆင့်မှ ကူညီဖြေရှင်းပေးရမည့်ကိစ္စများ ၂၀

၈။ ဦးစားပေးစီမံချက်များနှင့် အကောင်အထည်ဖော် ဆောင်ရွက်မည့် အချိန်ကာလ ၂၂

(က) နှစ်ပတ်လည် ကျေးရွာဖွံ့ဖြိုးရေး အစီအစဉ်

(ခ) ကဏ္ဍ နှင့် ရင်းနှီးမြှုပ်နှံမှုကိုအခြေခံ၍ စီမံချက်အုပ်စုသတ်မှတ်ခြင်း

(ဂ) ဦးစားပေး စီမံချက်များ

(ဃ) အကောင်အထည်ဖော်မည့် အချိန်ကာလ

၉။ ဘတ်ဂျက်နှင့် ငွေကြေးဆိုင်ရာ အစီအစဉ် ၂၆

၁၀။ ကျေးရွာဖွံ့ဖြိုးရေးလုပ်ငန်းများ အကောင်အထည်ဖော်မည့် နည်းလမ်းနှင့်အစီအစဉ်များ ၂၈

(က) ကျေးရွာဖွံ့ဖြိုးရေးကော်မတီ၏ အခန်းကဏ္ဍ

(ခ) ဖွံ့ဖြိုးရေး မိတ်ဖက် အဖွဲ့အစည်းများ

(ဂ) ကန်ထရိုက်နှင့် ဝန်ဆောင်မှုပေးသည့် အဖွဲ့အစည်းများ

(ဃ) ကျေးရွာ၏ ဖွံ့ဖြိုးရေးလုပ်ငန်းများလည်ပတ်ရန် နှင့် ပြုပြင်ထိန်းသိမ်းရန် အတွက် အဖွဲ့အစည်းဆိုင်ရာ နှင့် ငွေကြေးဆိုင်ရာ အစီအစဉ်များ

၁၁။ စီမံကိန်းကြီးကြပ်စစ်ဆေးခြင်းနှင့်အကဲဖြတ်သုံးသပ်ခြင်း ၂၉

(က) ကြီးကြပ်စစ်ဆေးခြင်း

(ခ) နှစ်ပတ်လည် ကျေးရွာဖွံ့ဖြိုးရေးစီမံကိန်း ဆောင်ရွက်ပြီးစီးမှု အကဲဖြတ်ခြင်း

(ဂ) နည်းပညာဆိုင်ရာ အကူအညီ

နောက်ဆက်တွဲ

နောက်ဆက်တွဲ (၁) စီမံကိန်း ဇယားများ ၃၂

(၁) လူမှုစီးပွားရေး အခြေအနေ

ဇယား ၁ လူဦးရေ နှင့် လူဦးရေဆိုင်ရာ အချက်အလက်များ

ဇယား ၂ လုပ်သား အင်အား နှင့် ဝင်ငွေရ လုပ်ငန်း အမျိုးအစား

ဇယား ၃ လုပ်ငန်းနှင့် ကျား၊ မအလိုက် အနည်းဆုံးနှင့် အများဆုံးလုပ်အားခနှုန်းထား

ဇယား ၄ ကျေးရွာ၏ စိုက်ပျိုးမြေပိုင်ဆိုင်မှု

ဇယား ၅ ဓာတ်သတ္တုနှင့် အခြားသဘာဝ အရင်းအမြစ်များ

ဇယား ၆ ဥစ္စာဓနအဆင့်အခြေအနေ

ဇယား ၇ ချေးငှားခြင်းမရှိဘဲ တစ်နေ့လျှင် နှစ်နပ်စားနိုင်သည့် အိမ်ထောင်စုများ

ဇယား ၈ ကူညီ စောင့်ရှောက်မှုအထူးလိုအပ်သော အုပ်စုများ၏ ထိခိုက်လွယ်မှုအခြေအနေ

ဇယား ၉ ကျေးရွာ၏ ထိခိုက်သက်ရောက်လွယ်မှု အခြေအနေ

ဇယား ၁၀ ထိခိုက်သက်ရောက်မှုခံရနိုင်သည့်အုပ်စု

(၂) ကဏ္ဍအသီးသီး၏ လက်ရှိ ဖွံ့ဖြိုးရေး အခြေအနေ

ဇယား ၁၁ ကျေးရွာတွင်းရှိ လူထုအခြေပြု အဖွဲ့အစည်းများ

ဇယား ၁၂ ကျေးရွာဖွံ့ဖြိုးရေးဆောင်ရွက်နေသော ပြင်ပအဖွဲ့အစည်းများ

ဇယား ၁၃ ကျေးရွာ၏ စိုက်ပျိုးမြေပိုင်ဆိုင်မှု၊မြေယာပိုင်ဆိုင်သည့် အိမ်ထောင်စု

ဇယား ၁၄ ကျေးရွာ၏ ရေအရင်းအမြစ် နှင့် ရေသွင်းဧရိယာ

ဇယား ၁၅ အဓိကသီးနှံများနှင့် အထွက်နှုန်း
ဇယား ၁၆ ကျေးရွာ၏ စိုက်ပျိုးရေးသုံး ကိရိယာများ ပိုင်ဆိုင်မှု
ဇယား ၁၇ သီးနှံထုတ်လုပ်မှု တိုးစေရန်အတွက် အခွင့်အလမ်းများ
ဇယား ၁၈ သီးနှံထုတ်လုပ်မှုအတွက် ပြဿနာနှင့် စိန်ခေါ်မှုများ
ဇယား ၁၉ မွေးမြူရေးနှင့်ငါးလုပ်ငန်းဆောင်ရွက်မှုအခြေအနေ
ဇယား ၂၀ မွေးမြူရေးကဏ္ဍ ထုတ်လုပ်မှုတိုးတက်စေရန်အတွက် အခွင့်အလမ်းများ
ဇယား ၂၁ မွေးမြူရေး နှင့် သားငါးထုတ်လုပ်မှုအတွက် ပြဿနာနှင့်စိန်ခေါ်မှုများ
ဇယား ၂၂ စိုက်ပျိုးမွေးမြူရေး မဟုတ်သော အသက်မွေးလုပ်ငန်းများ
ဇယား ၂၃ စိုက်ပျိုးမွေးမြူရေးမဟုတ်သော စီးပွားရေးလုပ်ငန်းများ အတွက် အခွင့်အလမ်း၊ ပြဿနာနှင့်အခက်အခဲများ
ဇယား ၂၄ ရွှေ့ပြောင်းသွားလာမှု ဖြစ်ပေါ်လာပုံ၊ ပုံစံနှင့် အချိန်ကာလ
ဇယား ၂၅ ရွှေ့ပြောင်းသွားလာရခြင်း၏ အဓိက အကြောင်းရင်း
ဇယား ၂၆ ရွှေ့ပြောင်းလုပ်ကိုင်သူများမှ ပြန်ပို့ငွေ
ဇယား ၂၇ ကုန်စည်နှင့် ဝန်ဆောင်မှု၊ ဈေးကွက်လက်လှမ်းမီမှုအခြေအနေ
ဇယား ၂၈ ငွေကြေးလက်လှမ်းမီမှုနှင့် ဘဏ်လုပ်ငန်း
ဇယား ၂၉ သဘာဝပတ်ဝန်းကျင်နှင့် သဘာဝရင်းမြစ်စီမံခန့်ခွဲမှုအတွက် လက်ရှိ အလေ့အကျင့်နှင့် အခက်အခဲများ
ဇယား ၃၀ မူလတန်း၊ အလယ်တန်း၊ အထက်တန်းနှင့် တက္ကသိုလ်အဆင့် စာတတ်မြောက်မှုနှုန်း
ဇယား ၃၁ ကျောင်းတက်နှုန်း
ဇယား ၃၂ စာသင်ကျောင်းဆောင် အခြေအနေနှင့်ဝန်ဆောင်မှုများ
ဇယား ၃၃ ပညာရေး အခက်အခဲ နှင့် ပြဿနာများ
ဇယား ၃၄ အဖြစ်များသော ရောဂါများ
ဇယား ၃၅ လွန်ခဲ့သော ၁၂ လအတွင်း ကာကွယ်ဆေးထိုးနှံမှု
ဇယား ၃၆ ကျန်းမာရေး၊ အထောက်အပံ့နှင့် ဝန်ဆောင်မှုများ
ဇယား ၃၇ သောက်သုံးရေ ရရှိနိုင်မှု
ဇယား ၃၈ အိမ်သာအမျိုးအစား
ဇယား ၃၉ ကျား-မရေးရာကိစ္စရပ်ဆိုင်ရာ
ဇယား ၄၀ ကျေးရွာ၏ လမ်းတည်ရှိမှုအခြေအနေ
ဇယား ၄၁ ကျေးရွာ၏ တံတားတည်ရှိမှုအခြေအနေ
ဇယား ၄၂ ရေကြောင်း သယ်ယူပို့ဆောင်ရေး
ဇယား ၄၃ သယ်ယူပို့ဆောင်ရေးယာဉ်များ
ဇယား ၄၄ လျှပ်စစ်မီးရရှိမှု အခြေအနေ
ဇယား ၄၅ ဆက်သွယ်ရေး နှင့် သတင်းအချက်အလက်နည်းပညာ အခြေအနေ
ဇယား ၄၆ ယဉ်ကျေးမှုနှင့်လူငယ်ဖွံ့ဖြိုးရေး အခြေအနေ
ဇယား ၄၇ ဘေးကင်းလုံခြုံရေး၊ ဝန်ဆောင်မှု အထောက်အကူများအား လက်လှမ်းမှီမှု
ဇယား ၄၈ မူခင်းဖြစ်ပွားမှု အခြေအနေ

နောက်ဆက်တွဲ (၂) ကျေးရွာဖွံ့ဖြိုးတိုးတက်ရေးကို အထောက်အပံ့ဖြစ်စေမည့် အခြေအနေကောင်းများ၊ အဟန့်အတားနှင့်ရင်ဆိုင်ကျော်လွှားရမည့် စိန်ခေါ်မှုများ ၆၇
ကျေးရွာဖွံ့ဖြိုးတိုးတက်ရေးကို အထောက်အပံ့ဖြစ်စေသော အခြေအနေကောင်းများ
ကျေးရွာဖွံ့ဖြိုးတိုးတက်ရေးအတွက် အဟန့်အတားနှင့် ရင်ဆိုင်ကျော်လွှားရမည့် စိန်ခေါ်မှုများ
နောက်ဆက်တွဲ (၃)ကျေးရွာ ဖွံ့ဖြိုးရေးကွင်းဆက် (ပြဿနာ ဆန်းစစ်ခြင်းမှ ဖြေရှင်းနည်း အထိ) ၇၀
ကိုးကားစာရင်း ၇၅

စကားချီး

ဤကျေးရွာဖွံ့ဖြိုးရေးစီမံချက်သည် ၂၀၁၅/၁၆ ဘဏ္ဍာရေးနှစ်မှ ၂၀၁၉/၂၀ ခုနှစ် အထိ (၅)နှစ်ကြာ အကောင်အထည်ဖော်ဆောင်ရွက်မည့် ကျွန်ုပ်တို့ ကျေးရွာ၏ ပထမဦးဆုံးသော လူအများပါဝင် ရေးဆွဲထားသည့် ကျေးရွာဖွံ့ဖြိုးရေးစီမံချက် ဖြစ်ပါသည်။ ကနဦးအနေဖြင့် စီမံချက် ဖြစ်မြောက်ရေးအတွက် လိုအပ်သော နည်းပညာများ ပံ့ပိုးပေးသော မွေးမြူရေး၊ ရေလုပ်ငန်းနှင့် ကျေးလက်ဒေသဖွံ့ဖြိုးရေးဝန်ကြီးဌာန၊ ကျေးလက်ဒေသဖွံ့ဖြိုးတိုးတက်ရေး ဦးစီးဌာနအား အထူးပင်ကျေးဇူးတင်ရှိပါသည်။ အရေးကြီးသော အချက်အလက်များနှင့် အကြံဉာဏ်များကို တက်တက်ကြွကြွ ပံ့ပိုးပေးသော ကျေးရွာအုပ်စုအုပ်ချုပ်ရေးမှူးနှင့် သက်ဆိုင်ရာ ဝန်ထမ်းများကိုလည်း ကျေးဇူးတင် ရှိပါသည်။

ကျွန်ုပ်တို့ကျေးရွာတွင် ကျွန်ုပ်တို့ကိုယ်တိုင်ရပ်ရွာလုပ်ငန်းများကို စီစဉ်ချမှတ် ဆောင်ရွက် ခဲ့ကြသော်လည်း လူထုအများ စနစ်တကျ ပူးပေါင်းပါဝင်ဆောင်ရွက်သည့် နည်းလမ်းများနှင့် လုပ်ထုံးလုပ်နည်းများကို မသိခဲ့ကြပါ။ လူထုကိုယ်တိုင် စနစ်တကျ ပူးပေါင်းဆောင်ရွက်နည်းကို အသုံးပြု၍ ကျွန်ုပ်တို့ အချင်းချင်းတိုင်ပင်ဆွေးနွေးညှိနှိုင်း အဖြေရှာကြရာတွင် ကူညီပံ့ပိုးပေးသည့် အစီအစဉ်ရေးဆွဲရေးကျွမ်းကျင်သူအဖွဲ့တစ်ဖွဲ့ကို မြို့နယ်ကျေးလက်ဒေသဖွံ့ဖြိုးတိုးတက်ရေး ဦးစီး ဌာနမှ စီစဉ်ဆောင်ရွက်ပေးပါသည်။ ဤလုပ်ငန်း စဉ်ကြောင့် ကျွန်ုပ်တို့သည် ကျေးရွာဖွံ့ဖြိုးရေး အစီအစဉ်ရေးဆွဲရာတွင် ကိန်းဂဏန်းနှင့် သတင်းအချက်အလက်တို့၏ အရေးပါမှုကို သိရှိရုံသာမက ကျေးရွာအုပ်စု အုပ်ချုပ်ရေးမှူးရုံးကဲ့သို့သော ကိန်းဂဏန်းအချက်အလက်ရရှိနိုင်သော နေရာများ မှလည်း ကောက်ယူရရှိခဲ့ပါသည်။ ထို့ပြင်ထပ်မံလိုအပ်သော ကိန်းဂဏန်း ၊ အချက်အလက်များနှင့် နည်းပညာပံ့ပိုးမှုတို့ကို မြို့နယ်အဆင့် ဌာနဆိုင်ရာများမှ ရယူရန်လိုအပ်ကြောင်းကိုလည်း ကောင်းစွာသိရှိခဲ့ပါ သည်။

ယခုရေးဆွဲထားသောအစီအစဉ်ကိုထပ်မံရရှိသည့်ကိန်းဂဏန်းအချက်အလက်များ ထပ်ဖြည့် ပေးခြင်းဖြင့် ပိုမိုကောင်းလာမည်မှာသေချာပါသည်။ ဤလုပ်ငန်းသည် ဆက်လက်လုပ်ဆောင်ရမည့် လုပ်ငန်းဖြစ်ပြီး လုပ်ငန်းဆောင်ရွက်နေမှုတစ်ဝက်ခန့်အရောက်တွင် လုပ်ငန်းတိုးတက်မှု၊ ပေါ်ပေါက်လာသည့် အခက်အခဲများနှင့် ဦးစားပေး ရွေးချယ်မှုများနှင့် လုပ်ငန်းအစီအစဉ်များကို မူဘောင်အတွင်း ပြုပြင်ပြောင်းလဲမှုများ ဆက်လက်လုပ် ဆောင်သွားရပါမည်။

ဤဖွံ့ဖြိုးရေးအစီအစဉ်တွင် ဖော်ပြပါရှိသော ဦးစားပေးလုပ်ငန်းများ စုစည်းဆောင်ရွက ်နိုင်ရန်အတွက် ကျေးရွာအုပ်စုအုပ်ချုပ်ရေးမှူး၊ ကျေးလက်ဒေသ ဖွံ့ဖြိုးတိုးတက်ရေးဦးစီးဌာနတို့၏ ဆက်လက်ပံ့ပိုးမှုများရရှိနိုင်မည်ဟု ကျွန်ုပ်တို့ မျှော်လင့်ပါသည်။ ဆက်လက်၍ နောင်တွင်လည်း ကျွန်ုပ်တို့၏ဖွံ့ဖြိုးရေးဆိုင်ရာ အားထုတ်မှု အခြေအနေများကို ဆန်းစစ်သုံးသပ်ရန်နှင့် အကဲဖြတ်ရန်အတွက် ပံ့ပိုးကူညီမှုများ ရရှိနိုင်မည်ဖြစ်ပါကြောင်း ယုံကြည်ပါသည်။

ဤအစီအစဉ်တွင်အပိုင်း(၂)ပိုင်းပါရှိပါသည်။ အပိုင်း(က)တွင် ဖွံ့ဖြိုးရေးဗျူဟာနှင့် လုပ်ငန်းအစီအစဉ် တို့ပါဝင်ပါသည်။ အကောင်အထည်ဖော်မည့်ဗျူဟာ၊ ဦးစားပေးလုပ်ငန်း

အစီအစဉ်များ၊ ဘတ်ဂျက်နှင့်ငွေကြေးဆိုင်ရာရရှိနိုင်မည့် လမ်းကြောင်းနှင့် လုပ်ငန်းဆောင်ရွက်မှု အဆင့်ဆင့်တို့ကို အဓိကဖော်ပြထားပါသည်။ အပိုင်း(ခ)သည် စီမံကိန်းဆိုင်ရာ အချက်အလက်၊ အကြောင်းအရာများဖြစ်ပြီး အဆိုပြုစီမံကိန်း လုပ်ငန်းများ၏အသေးစိတ် အချက်အလက်များ ပါဝင်ပါသည်။

အောက်တိုဘာ၊ ၂၀၁၆

ကျေးရွာဖွံ့ဖြိုးရေးကော်မတီ
ကျွန်းပြားကျေးရွာ
မင်းဘူးမြို့နယ်

ကျွန်းပြား ကျေးရွာ အရင်းအမြစ်ပြမြေပုံ၊ မင်းဘူးမြို့နယ်

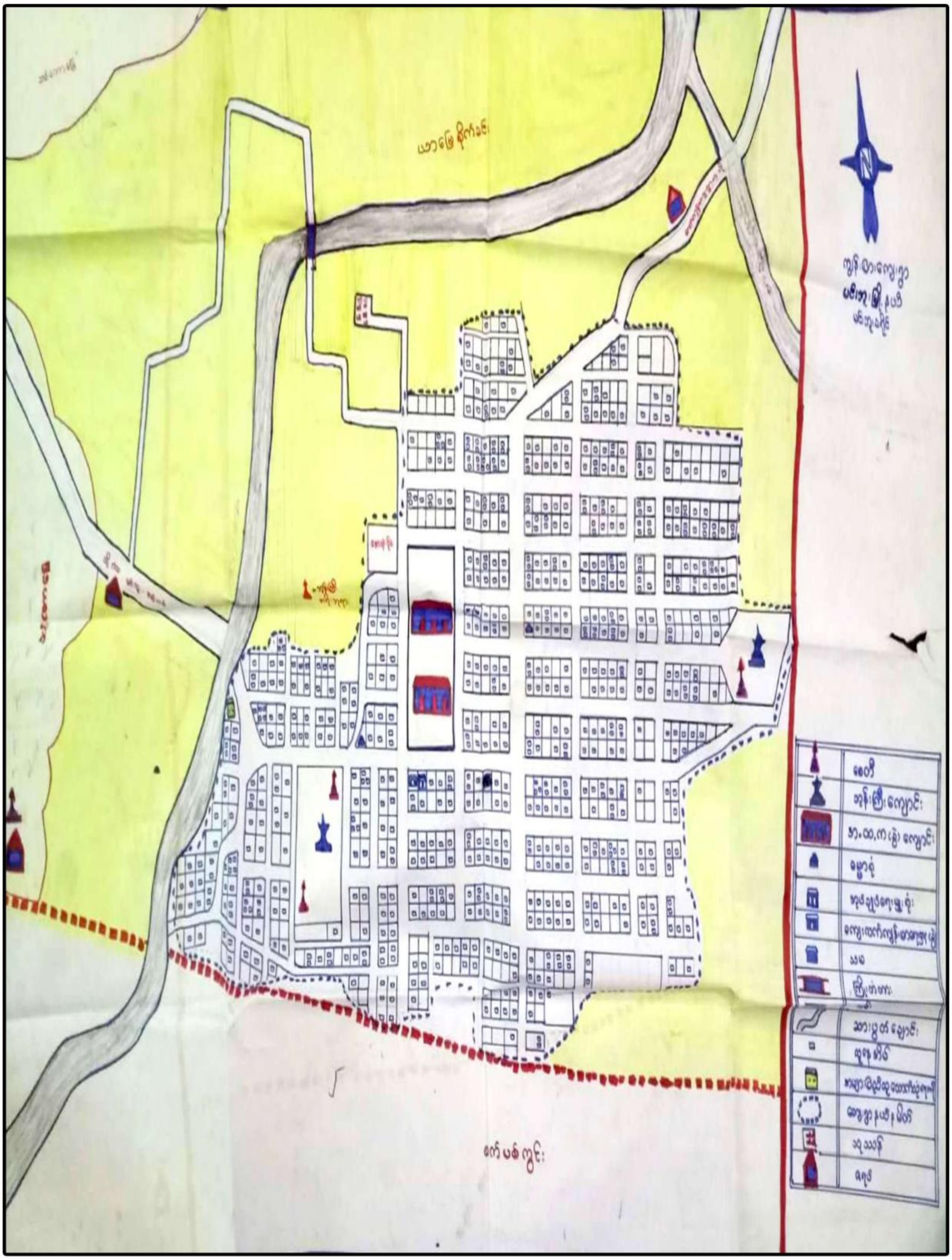

အပိုင်း(က) ကျေးရွာဖွံ့ဖြိုးရေး ဗျူဟာ နှင့် လုပ်ငန်းအစီအစဉ်

၁။ နိဒါန်း

(က)ရည်ရွယ်ချက်

ဤကျေးရွာစီမံကိန်းရေးဆွဲခြင်းသည် အစိုးရဌာနများ၊ ပြည်တွင်း/ ပြည်ပအဖွဲ့အစည်းများ၏ နိုင်ငံအတွင်း ဆောင်ရွက်ခဲ့ပြီးသောဖွံ့ဖြိုးရေး လုပ်ငန်းအတွေ့အကြုံများ ကိုလေ့လာသုံးသပ်ပြီး တစ်နိုင်ငံလုံး ကျေးရွာဖွံ့ဖြိုးရေးစီမံကိန်းများရေးဆွဲ အကောင်ထည်ဖော်မည့်အစီအစဉ်သစ်ဖြစ်ကြောင်းသိရှိရပါသည်။

ကျေးရွာဖွံ့ဖြိုးရေးစီမံကိန်းရေးဆွဲခြင်း

ကျွန်ုပ်တို့၏ ပထမဦးဆုံးသော ကျေးရွာဖွံ့ဖြိုးရေးစီမံကိန်းရေးဆွဲခြင်းကို နိုင်ငံတော်၏အကူအညီဖြင့် ရေးဆွဲရာတွင် ကျေးရွာလူထုကိုယ်တိုင်တက်ကြွစွာပါဝင်၍ ရေးဆွဲခဲ့ပါသည်။ ယခင်ကဖွံ့ဖြိုးရေး အစီအစဉ်ရေးဆွဲရေးအတွေ့အကြုံမရှိခဲ့ပါ။ ဤအစီအစဉ် ရေးဆွဲပြီးနောက် ကျေးရွာ၏ ဖွံ့ဖြိုးဆိုင်ရာ ကိန်းဂဏန်း၊ သတင်းအချက်အလက်များပြုစုရန် အရေးကြီးပုံကိုအလေးထားမိလာကြပါသည်။ ထို့အပြင် ကျေးရွာအုပ်စုအုပ်ချုပ်ရေးမှူးရုံး၊ ဌာနဆိုင်ရာများစသည်တို့ထံမှ လိုအပ်သောကိန်းဂဏန်း၊ သတင်းအချက်အလက်များရယူရန်နှင့် ကျွန်ုပ်တို့၏ ကျေးရွာစီမံကိန်းအကောင်ထည်ဖော်ရန် လိုအပ်သောနည်းပညာများရရှိရန် အရေးကြီးကြောင်းကိုပါ သတိပြုမိပါသည်။

ဤအစီအစဉ်တွင်ကျေးရွာ၏ လက်ရှိလူမှုစီးပွားရေးနှင့် ဖွံ့ဖြိုးရေးအခြေအနေများ၊ ကြုံတွေ့နေရသော ပြဿနာများ၊ ထိုပြဿနာများဖြစ်ရသည့်အရင်းခံအချက်များ၊ ဖွံ့ဖြိုးရေးကို အပံ့အပိုးဖြစ်စေသောအချက်များနှင့် အဟန့်အတားဖြစ်စေသောအချက်များ၊ (၅)နှစ်တာကာလ အပြီးတွင် ရရှိအောင်ဆောင်ရွက်လိုသည့်ရည်မှန်းချက်များ၊ ထိုရည်မှန်းချက်များရရှိရန် ကျွန်ုပ်တို့ ကျေးရွာအနေနှင့်ဆောင်ရွက်မည့် နည်းဗျူဟာများ၊ စီမံချက်များကို ရှင်းရှင်းလင်းလင်း ဖော်ပြထားပါသည်။ ထို့ပြင် ဦးစားပေးလုပ်ငန်းများလုပ်ဆောင်ရန် လိုအပ်သောအရာများနှင့် ငွေကြေးရရှိနိုင်မည့်လမ်းကြောင်းများကိုလည်းဖော်ပြထားပါသည်။

ကျွန်ုပ်တို့၏ဖွံ့ဖြိုးရေးမိတ်ဖက်များဖြစ်သောအစိုးရဌာနများ၊ အစိုးရမဟုတ်သောအဖွဲ့အစည်းများ၊ အရပ်ဖက်လူမှုရေးအဖွဲ့အစည်းများ၊ ပုဂ္ဂလိကကဏ္ဍ၊ ဘဏ်များ၊ စာပေပညာရှင်များ၊ သတင်းနှင့် ပြည်သူ့ဆက်သွယ်ရေးအဖွဲ့အစည်းများ၏အာရုံစိုက်မှုကိုရစေပြီး ကျေးရွာဖွံ့ဖြိုးရေးနှင့်ပတ်သက်သူ မှန်သမျှတို့သည် ဤအစီအစဉ်မှတ်တမ်း၏အသုံးဝင်မှုများကို သိရှိစေရန်မျှော်လင့်ပါသည်။

နိုင်ငံတော်အစိုးရအဖွဲ့များအတွက် အသုံးဝင်မှု

ကျွန်ုပ်တို့၏ကျေးရွာအဆင့်အားထုတ်မှုများအတွက်မူဝါဒနှင့်ဖွံ့ဖြိုးရေးဆိုင်ရာ အကူအညီများကို စုစည်းဆောင်ရွက်ပေးနိုင်ရန် ဤဖွံ့ဖြိုးရေးစီမံချက်ကိုမြို့နယ်အဆင့်၊ ပြည်နယ်နှင့်တိုင်းအဆင့်၊ ပြည်ထောင်စုအဆင့် အစိုးရအဖွဲ့အစည်းများအားတင်ပြမည်ဖြစ်ပါသည်။

ပုဂ္ဂလိကကဏ္ဍအဖွဲ့များအတွက် အသုံးဝင်မှုများအနေဖြင့် ကျေးရွာလူထု၏လိုလားချက်နှင့် ၎င်းတို့၏စီးပွားရေးဆိုင်ရာဝန်ဆောင်မှုများ ချိတ်ဆက်မှုဖွံ့ဖြိုးလာစေရန် ဗျူဟာမြောက်ဆောင်ရွက် လာနိုင်မည် ဖြစ်သည်။

အစိုးရမဟုတ်သောအဖွဲ့အစည်းများ (NGOs) ၊ အရပ်ဖက်လူမှုအဖွဲ့အစည်းများ (CSOs) နှင့် အလှူရှင် အဖွဲ့အစည်းများသည် ကျေးရွာလူထု၏အမှန်တကယ် လိုအပ်ချက်များနှင့် ဦးစားပေး ဆောင်ရွက်ရမည့် လုပ်ငန်းများအားပိုမိုသိရှိလာနိုင်မည် ဖြစ်သည်။

ဘဏ်လုပ်ငန်းရှင်များနှင့် အသေးစားချေးငွေလုပ်ငန်းရှင်များအနေဖြင့် ကျေးလက်ဒေသရှိ ငွေကြေးဆိုင်ရာလိုအပ်ချက်များအတွက် သတင်းအချက်အလက်များပိုမိုသိရှိလာနိုင်မည် ဖြစ်သည်။

နည်းပညာအထောက်အပံ့ပေးမည့် အဖွဲ့အစည်းများနှင့် တက္ကသိုလ်များအနေဖြင့် ကျွန်တော်တို့ ကျေးရွာနှင့် ကျေးလက်လူထု၏ တိကျသောလိုအပ်ချက်များအားသိရှိလာခြင်းကြောင့် ကျွန်တော်တို့ ကျေးရွာနှင့်ဆိုင်သော ၎င်းတို့၏သုတေသနလုပ်ငန်းများကိုစီစဉ်ဆောင်ရွက် လာနိုင်မည်ဖြစ်သည်။

မီဒီယာများ၊ ပြန်ကြားဆက်သွယ်ရေးနှင့်ပြည်သူ့အရေး ရပ်တည်မှုပေးသည့် အဖွဲ့အစည်းများ အနေဖြင့် ယုံကြည်ရလောက်သည့် သတင်းအချက်အလက် များကိုရရှိနိုင်မည်။

နိုင်ငံတကာဖွံ့ဖြိုးရေးမိတ်ဖက်များဖြစ်သည့် ကုလသမဂ္ဂအဖွဲ့အစည်းများ၊ နိုင်ငံတကာ ငွေကြေးဆိုင်ရာအဖွဲ့အစည်းများ (ကမ္ဘာ့ဘဏ်၊ အာရှဖွံ့ဖြိုးရေးဘဏ်)၊ နိုင်ငံတကာ အစိုးရ မဟုတ်သော အဖွဲ့အစည်းများနှင့် အလှူရှင်အဖွဲ့အစည်းများအနေဖြင့် ၎င်းတို့အချင်းချင်းပေါင်းစည်းဆောင်ရွက်မှု ပိုမိုကောင်းမွန်စေပြီး ကျေးရွာဖွံ့ဖြိုးရေးစီမံကိန်းရေးဆွဲခြင်းများကို မြို့နယ်အဆင့်တွင် ပေါင်းစပ် ညှိနှိုင်း စီစဉ်မှုများပြုလာနိုင်ပါမည်။

(ခ) စီမံကိန်း၏လွှမ်းခြုံသက်ရောက်မှု

ယခင်ကဖွံ့ဖြိုးရေးအစီအစဉ်ရေးဆွဲရာတွင် အချိန်ကာလတစ်ခုအတွင်း ကျွန်ုပ်တို့ ကိုယ်တိုင် တတ်နိုင်သော ငွေကြေး၊ အစိုးရနှင့် အခြားအဖွဲ့အစည်းများထံမှ ရနိုင်မည့် အကူအညီများကို အခြေခံကာ ဦးစားပေးစီမံကိန်းများချမှတ်ခဲ့ပါသည်။ ယခုအခါ ယင်းသို့မဟုတ်ဘဲကျယ်ပြန့်သည့် ဖွံ့ဖြိုးရေးအမြင်ဖြင့် ရေးဆွဲထားပါ သည်။

လူထုဦးဆောင်ပါဝင်သည့် လုပ်ကိုင်သည့်နည်းဖြစ်သောကြောင့် လူတိုင်းပါဝင်ခွင့် ရရှိပြီး အမြင်ရှင်းလင်းမှုရစေကာ ဖွံ့ဖြိုးမှုဖြစ်စဉ်တွင် လူထုကိုအဓိကနေရာတွင် ထားရှိခြင်းဖြစ်ပါသည်။ ဤသို့ဖြင့် လုပ်ငန်းများကို လူထုပါဝင်၍ စုစည်းခြင်း၊ ဦးစားပေးရွေးချယ် ဆောင်ရွက်ခြင်းအားဖြင့် ကျေးရွာလူထု၏ ဖွံ့ဖြိုးမှုကိုတိတိကျကျ ပံ့ပိုးပေးရာရောက်ပါသည်။

ကျွန်ုပ်တို့၏ ဖွံ့ဖြိုးရေးအစီအစဉ်ကိုအကောင်အထည်ဖော်ရာတွင် ပစ္စည်းအခက်အခဲ၊ ငွေကြေး အခက်အခဲ၊ နည်းပညာအခက်အခဲများရှိနေပါသည်။ သို့ဖြစ်၍ လက်တွေ့ အကောင်အထည်ဖော်ရာတွင် ကျွန်ုပ်တို့ ကျေးရွာဖွံ့ဖြိုးရေးလိုအပ်ချက်များအားအများဆုံးနှင့် အထိရောက်ဆုံးဖြည့်ဆည်းနိုင်မည့် စီမံကိန်းများကို ဦးစားပေးရွေးချယ်ဆောင်ရွက်ပါမည်။ ကျွန်ုပ်တို့၏ စွမ်းရည်နှင့် လိုအပ်သောအရင်းအနှီးများ ပြည့်စုံမှုပေါ်မူတည်၍ နောင်တွင် တဖြည်းဖြည်း တိုးချဲ့ဆောင်ရွက်သွားမည့် အစီအစဉ်မျိုး ဖြစ်ပါသည်။

၂။ ကျေးရွာ၏ ပထဝီအနေအထားနှင့် သဘာဝသယံဇာတအရင်းအမြစ်များ

(က) တည်နေရာ၊ရာသီဥတုနှင့်မြေမျက်နှာသွင်ပြင်အနေအထား

ကျေးရွာသည် မင်းဘူးမြို့၏ အနောက်တောင်ဘက်တွင် တည်ရှိပြီး၊အုပ်ချုပ်ရေးရုံးစိုက်ရာ မင်းဘူးမြို့နှင့် (၂၇)မိုင်ကွာဝေး၍ ဆက်သွယ်သွားလာရန် ခက်ခဲပါသည်။ ကျေးရွာသည် မြေပြန့်သော အနေအထားတွင် တည်ရှိပြီး အဓိက အသက်မွေးဝမ်းကျောင်းလုပ်ငန်းမှာ တောင်ယာလုပ်ငန်းလုပ်ကိုင်ကြပါသည်။ ဒေသ၏ နှစ်စဉ်မိုးရေချိန်အသင့်အတင့်ရရှိပြီး တောင်သာလုပ်ငန်းများအတွက် အသင့်အတင့် အထောက်အကူပြုပါသည်။ ကျေးရွာတည်ရှိရာသည် မြေပြန့်သော နေရာတွင် တည်ရှိပြီးကျေးရွာ အနီးတွင် တောတောင်၊ချောင်းမြောင်း များပေါများပါသည်။ ယာမြေများသည် နှမ်းနှင့်ပဲ မျိုးစုံ စိုက်ပျိုးထုတ်လုပ်ရန် နှင့် အသက်မွေးဝမ်းကျောင်း ရန်တို့အတွက် အဓိကအားထားရ ပါသည်။ ၂၀၁၆ ခုနှစ်ဩဂုတ်လ မင်းဘူးမြို့နယ် မြောက်ဘက်ခြမ်းနှင့် အရှေ့ဘက်ခြမ်းရှိ အနိမ့်ပိုင်း ကျေးရွာ အချို့တွင် ရေကြီးရေလွှမ်းမိုးဒဏ် ကြောင့် ထိခိုက်ပျက်စီး ဆုံးရှုံးမှုများ အများအပြား ရှိခဲ့ပြီး ၄င်းကျေးရွာ သည်လည်း ဆားပွတ်ချောင်းရေ တိုက်စားမှုကြောင့် ယာမြေများရေတိုက်စားခြင်း ၊ သီးနှံများ ရေတိုက်စားခံခဲ့ ရပါသည်။ မိုးများသော နှစ်များမှသာ ရေတိုက်စားမှုအန္တရာယ် ဖြစ်ပွားလေ့ရှိပါသည်။

(ခ) သဘာဝအရင်းအမြစ်

ကျေးရွာတစ်ရွာလုံး၏ ယာမြေဧက စုစုပေါင်း (၁၃၉၂) ဧကရှိကြပြီး မြေဆီလွှာအရည်အသွေး အသင့်အတင့် ကောင်းမွန်ပြီး မိုးရေကိုသာ အဓိက အားထားစိုက်ပျိုးရပါသည်။ မြေအောက်ရေ အသုံးပြုမှုနည်းပါးပါသည်။ ထွန်ယက်နိုင်စိုက်ပျိုးနိုင်သော မြေဧက(၁၃၉၂) ဧကအား နှမ်း၊ပဲတီစိမ်း၊ပဲကြီး၊ပဲစဉ်းငုံ၊များကို အဓိကထားစိုက်ပျိုးကြသည်။ မိုးရေကိုသာ အဓိကထားစိုက်ပျိုးရသောကြောင့် ရာသီဥတု မမှန်ကန်သော နှစ်များတွင် သီးနှံစိုက်ပျိုးချိန်တွင် အဆင်မပြေခြင်း၊နှောင့်နှေးကြန့်ကြာမှုများကြုံတွေ့ရပါသည်။

၃။ ကျေးရွာ၏ လူမှုဖွံ့ဖြိုးတိုးတက်ရေးအခြေအနေ

(က) လူဦးရေဆိုင်ရာအချက်အလက်များ

အိမ်ထောင်စုပေါင်း (၇၁၄) စုနှင့်ကျား(၁၄၅၉)၊ မ(၁၄၈၂)ဦးဖြင့်လူဦးရေပေါင်း (၂၉၄၁)ဦး ရှိကာ တစ်အိမ်ထောင်လျှင် ပျမ်းမျှနေထိုင်သူ(၄)ယောက်နှုန်းရှိ၍ နိုင်ငံတော်၏ စံနှုန်းနှင့် ကွာဟမှု နည်းပါသည်။ ကျေးရွာတွင် ဗမာလူမျိုးများ နေထိုင်ကြပြီး အလုပ်လုပ်နိုင်သော အရွယ်သည် ကျေးရွာရှိ လူဦးရေပေါင်း၏ (၆၆%)ခန့်ရှိသဖြင့် လူသားအရင်း အမြစ် ကောင်းတစ်ရပ်ဖြစ် ကာလူငယ်များကို လေ့ကျင့် သင်ကြားပေးပြီး ဒေသစီးပွားရေးတိုးတက်အောင် စွမ်းဆောင်နိုင်သည်။

အလုပ်လုပ်နိုင်သော အရွယ်ရှိ အမျိုးသမီးဦးရေ သည် အမျိုးသားဦးရေထက် (၀.၀၇%) မျှပိုများပါသည်။

(ခ) စီးပွားရေးအခြေအနေ - ဝင်ငွေ၊ ပိုင်ဆိုင်မှုနှင့် မမျှတမှု

အဓိကဝင်ငွေရ လုပ်ငန်းသည် ယာမြေလုပ်ငန်းဖြစ်ပြီး တစ်ရွာလုံး၏ ဝင်ငွေအနေအထားမှာ သာမန်အားဖြင့် လျော့နည်းနေပါသည်။ ဆင်းရဲချမ်းသာ အဆင့်သတ် မှတ်မှုတွင် အိမ်ထောင်စု အားလုံး၏ (၂၄.၉၂ %) သည် အလွန်ဆင်းရဲ သောအိမ်ထောင်စု အဖြစ်ခံယူကြပြီး (၄၅.၆၆%) သည် ဆင်းရဲသော အိမ်ထောင်စုအဆင့် ဖြစ်ကာ (၂၆.၃၃%)သည် အလယ်အလတ်ရှိသော အိမ်ထောင်စုအဆင့် နှင့် (၃.၀၉%)သည် အဆင်ပြေ အိမ်ထောင်စု ချမ်းသာသည့် အဆင့်ဟု သတ်မှတ်ကြပါသည်။ ကျေးရွာ တွင်မြေယာ ပိုင်ဆိုင်မှု၊ လက်လုမ်းမီမှု၊ လယ်ယာသုံးစက်ကိရိယာ များ၊ပိုင်ဆိုင်မှုနှင့် ကုန်ထုတ်လုပ်မှု နှင့် မဆိုင်သောပိုင်ဆိုင် မှုတို့ကြောင့် ကျေးရွာစီးပွားရေးအနေ အထားမှာ အသင့်အတင့် ကောင်းသည်ဟု ပြောနိုင်သည်။ ချမ်းသာသော တောင်သူအိမ်ထောင်စုများ အပြင် အခြားတောင်သူ အိမ်ထောင်စု အချို့မှာလည်း လက်သမား၊ ပန်းရံ၊သစ်ခွဲစက် စသော အသေးစားအိမ်တွင်းလုပ်ငန်းများ တွင်လည်းပါဝင်ဆောင်ရွက် ကြပါသည်။ ငွေချေးသော အိမ်ထောင်စုအချို့ နှင့် အစိုးရဝန်ထမ်း အချို့လည်း ငွေရေး ကြေးရေးအဆင်ပြေကြသည်။

ယင်းတို့အနက် ဆင်းရဲအဆင့်သည် ကျေးရွာတွင် အများဆုံးဖြစ်ပြီးမြေယာ အနည်းငယ် ပိုင်ဆိုင်သော တောင်သူများ၊လက်လုပ်လက်စား ကူလီများ နှင့် မြေမဲ့အိမ်ထောင်စု များပါဝင်သည်။ ကျေးရွာတွင် မြေမဲ့အိမ်ထောင်စု အရေအတွက် မြင့်မားပြီး (၇၀.၅၈%) သိရှိကာ ဆင်းရဲသား အဆင့်နှင့် အလွန်ဆင်းရဲသား အဆင့်ရှိ အိမ်ထောင်စုများဖြစ်ကြသည်။

(ဂ) ဆင်းရဲနွမ်းပါးမှုနှင့် ထိခိုက်လွယ်မှု

ကျေးရွာတွင် မြေမဲ့အိမ်ထောင်စု များပြားသော်လည်း ရာသီအလိုက် တောင်ယာလုပ်ငန်း၊ ကူလီအငှားသမား၊ ပန်းရံလုပ်ငန်း၊ လက်သမားလုပ်ငန်း၊ သစ်ခွဲစက်လုပ်ငန်းများတွင် အလုပ်အကိုင် ရှာဖွေရရှိနိုင်ကြပါသည်။ ကျေးရွာမှ ဆင်းရဲနှင့် အလွန်ဆင်းရဲ အိမ်ထောင်စုများ၏ ၃၀%ဖြစ်သော (၁၅၁) စုကို လေ့လာစမ်းစစ်မှု အရ ယင်းတို့၏ ၄၁.၀၅% မှည သူတစ်ပါးထံမှ မချေးငှားဘဲ သုံးလခန့်စာ သုံးနိုင်ကြကြောင်း ၃၁.၁၂% မှာ သူတစ်ပါးထံမှ မချေးငှားဘဲ သုံးလမှ ငါးလခန့် စားသုံးနိုင်ကြကြောင်း နှင့် ၂၇.၈၁% မှာ (၆)လမှ (၁၂) လခန့် သူတစ်ပါးထံမှ ချေးငှားစရာမလိုဘဲ နပ်မှန်စားသုံးနိုင်ကြကြောင်း တွေ့ရှိရသည်။ အကြွေးတင်ရှိမှု တွင် နေတွေ့ဆုံခဲ့သော အိမ်ထောင်စု အားလုံးသည် အကြွေးငွေ တင်ရှိမှုများရှိပါသည်။

အိမ်ထောင်စုအားလုံး၏ (၃၉)စု ခန့်သည် အမျိုးသမီးဦးဆောင်သော အိမ်ထောင်စုများ ဖြစ်ကြပြီးအိမ်ထောင်စုများမှာ ဆင်းရဲကာ မိသားစုဦးရေ များပြားကြသည်။ မုဆိုးဖို၊တစ်ခုလပ် ဦးဆောင်သော အိမ်ထောင်စု (၈)စု သည်ဆင်းရဲသည့် ထိခိုက်လွယ်သော အိမ်ထောင်စုများ

ဖြစ်ကြသည်။ အခြားထိခိုက်လွယ်သော အိမ်ထောင်စုများမှာ မသန်စွမ်းသူနှင့် မိသားစု စောင့်ရှောက်မှုနည်းသူများ ဖြစ်သည့် သက်ကြီးရွယ်အိုများ မရှိပါ။ ရွာအပြင် သို့ သွားရောက်ပြီး ဝင်ငွေ ရရှိရေး အလုပ်သွားရောက် လုပ်ကိုင် ကြသည့် လူငယ်၊ လူရွယ်များသည် လိင်မှတစ်ဆင့် ကူးစက်တတ်သည့် ရောဂါများ၊အရက်နှင့် မူးယစ်ဆေးဝါး သုံးစွဲ မှုအန္တရာယ်ရှိတတ်ကြပါသည်။

(ဃ) ကျန်းမာရေးနှင့် အာဟာရ

ကျေးရွာတွင် ရွာသားအများစု သည် သာမန်အားဖြင့် ကျန်းမာရေးကောင်းမွန်ကြပြီး အာဟာရ ပြည့်ဝ မှုရှိကြသည်။ ကလေးငယ် အများစုလည်းကျန်းမာကြသည်။ သွေးလွန်တုပ်ကွေး ရောဂါမှာ ယခုနှစ်ပိုင်းတွင် ပိုမိုဖြစ်ပွားမှုရှိကြောင်း သိရသည်။ အမျိုးသမီးများ လူငယ်၊ လူရွယ်၊ သက်ကြီးပိုင်း တို့သည်လည်း တစ်ကိုယ်ရည် သန့်ရှင်းရေးနှင့် ကျန်းမာရေးအသိအမြင် ရှိကြသည်။ ကျေးရွာသားများအနေ ဖြင့် ကျေးလက်ကျန်းမာရေးစောင့်ရှောက် မှုကို ကျေးရွာတွင် ရရှိနိုင်ကြပြီး တိုက်နယ်ဆေးရုံ နှင့် ခြောက်မိုင်ကွာဝေးသောကြောင့် လမ်းပန်းဆက်သွယ်ရေး မကောင်းပါ။ မြို့နှင့် ဝေးသောကြောင့် မြို့နယ်ဆေးရုံနှင့် ဆေးဆိုင်များနှင့် လည်း လက်လှမ်းမီမှု နည်းပါးလှပါသည်။

ကျေးရွာတွင် လက်နှိပ်တုံကင် ၊စက်ရေတွင်း နှင့် လက်ငင်တွင်းများမှမြေအောက် ရေကို အလွယ်တကူ ရရှိကြပြီး ဝမ်းပျက်၊ဝမ်းလျော၊ တိုက်ဖွိုက်၊အစာအိမ်ရောင်၊စသော ရောဂါ ဖြစ်ပွားမှုများ နည်းပါးကြောင်းတွေ့ရသည်။

(င) ပညာရေးနှင့် ကျွမ်းကျင်မှုများ

ကျေးရွာ၏ ပညာရေးအဆင့်အတန်းသည် အတော်အသင့် ရှိကြောင်း တွေ့ရှိရသည်။ အခြေခံအရေး၊ အဖတ်၊ အတွက်တို့ကို တတ်မြောက် ကြပြီးဘွဲ့ရ အရေအတွက် အနည်းအကျဉ်း သာရှိသည်။ ကျေးရွာတွင် အခြေခံပညာ ကိုရွာထဲရှိ အထက်တန်း ကျောင်းခွဲတွင် တတ်ရောက်သင်ကြား နိုင်ကြသည်။ သို့သော် အသက်မွေးဝမ်းကြောင်း ကျွမ်းကျင် မှုများမှာ နိမ့်ကျဆဲ ဖြစ်ပြီးလူငယ်၊ လူရွယ်များအတွက်အလုပ်အကိုင် အခွင့် အလမ်းများ နည်းပါးဆဲဖြစ်သည်။

(စ) ကျား-မရေးရာ ကိစ္စဆိုင်ရာ

ကျေးရွာတွင် ကျား-မ ရေးရာ ကိစ္စဆိုင်ရာ အနေအထားမှာ လွတ်လပ်မှုရှိသည်။ ကျား-မ ရေးရာဆိုင်ရာ တာဝန်ယူမှု အပိုင်းတွင်လည်း ကျေးရွာလူထု အဖွဲ့အစည်း၏ စံနှုန်းများအရ ကောင်းစွာသတ်မှတ် ထားကြသည်။ ကျေးရွာတွင် ကျားနှင့် မအကြား ပြင်းထန်သော အိမ်တွင်း အကြမ်းဖက် မှုနှင့်ခွဲခြား ဆက်ဆံခြင်း ကိစ္စများ မတွေ့ရပါ။ ကျေးရွာတွင် အမျိုးသား၊အမျိုးသမီးများ သည်သာမန်အားဖြင့် ပညာရေးနှင့် အခြားနယ်ပယ် များတွင် အခွင့်အရေးတူညီစွာ ရရှိသည်ဟု ယေဘူယျပြောနိုင်ပါသည်။ ပညာရေးနှင့်ဆိုင်သော ကိန်းဂဏန်းများတွင် မူလတန်းအဆင့် ၌ မိန်းကလေး အရေအတွက်သည် ယောကျ်ားလေးအရေအတွက်ထက် အနည်းငယ်သာ နည်းနေသည်။အလယ်တန်း နှင့် အထက်တန်းများတွင် မအရေအတွက်မှာ

ကျားအရေအတွက်ထက် အနည်းငယ်များနေပြီး အမျိုးသမီး များအတွက် ပညာသင်ယူရေးဆိုင်ရာ အခွင့်အရေးမှာ အမျိုးသားများနှင့် အတူတူပင် ဖြစ်သည်။ သို့သော် ကျေးရွာတွင်နေ့တွက် လုပ်အားခ ငွေများမှာ အမျိုးသားများက ပိုရကြသည်။ ဥပမာ အားဖြင့် လုပ်အားသဘာဝနှင့် အင်အားစိုက်ထုတ်ရမှု တူညီသော်လည်း အမျိုးသမီးများသည် အမျိုးသားများထက် လုပ်အားခ လျော့နည်းပြီး ရကြသည်။ အုပ်ချုပ်ရေး အဖွဲ့အသည်း များတွင် အမျိုးသမီးများ ပါဝင်မှု တို့မှာ အလွန်လျော့နည်း လျက်ရှိသည်။ ကျား၊မ တန်းတူ ညီမျှမှုနှင့် ပတ်သက်၍ အသိပညာပေးခြင်း၊ မြှင့်တင်ဆောင်ရွက်ပေးခြင်း ဖြင့် ကျား၊မ တန်းတူ ညီမျှ မှု ဖွံ့ဖြိုးမှုတို့ အတွက် ပိုမို အထောက်အပံ့ ဖြစ်လာနိုင်ပါသည်။

၄။ ကဏ္ဍအသီးသီး၏လက်ရှိဖွံ့ဖြိုးမှုအခြေအနေများ

(က) ဖွံ့ဖြိုးရေးဆိုင်ရာစီမံအုပ်ချုပ်မှု

ကျေးရွာတွင်၊ လူမှုရေးဆိုင်ရာ အဖွဲ့အစည်း (၁)ဖွဲ့၊ ဘာသာရေးဆိုင်ရာ အဖွဲ့အစည်း (၁)ဖွဲ့ ၊ရပ်ရွာလုံခြုံရေးနှင့် မီးဘေးကာကွယ်ရေး အဖွဲ့(၂) ၊ ငွေစု ၊ချေးငွေလုပ်ငန်း (၂)အဖွဲ့ ၊ရေရရှိရေး လုပ်ငန်း (၁)ဖွဲ့ တို့ရှိပါသည်။ ယင်းအဖွဲ့များအနက် ပြင်ပမှ ဖွဲ့စည်း ပေးသော လူမှုရေးဆိုင်ရာ အဖွဲ့အစည်း သည် အမျိုးသမီး ရေးရာအဖွဲ့မှာ လှုပ်ရှားဆောင်ရွက်ကြပါသည်။ နာရေးကူညီမှု အသင်းမှာ နာရေးကိစ္စအပါအဝင် လူမှုရေးလုပ်ငန်းများကို ဆောင်ရွက်လျှက် ရှိပြီး လှုပ်ရှားဆောင်ရွက်မှု အားကောင်းသည်။ မြန်မာ့အသေးစား ငွေကြေးအဖွဲ့ကို ပြင်ပမှ ဖွဲ့စည်းထားပြီး အသေးစား ငွေစု၊ ငွေချေး လုပ်ငန်း ကိုလည်းပတ် ဆောင်ရွက်လျက်ရှိသည်။ ကျေးရွာရှိ အဆိုပါ အဖွဲ့အစည်း မှာ တစ်ဖွဲ့နှင့် တစ်ဖွဲ့ အကြား ချိတ်ဆက် ဆောင်ရွက်မှု၊အဖွဲ့အစည်း ဆိုင်ရာ သဘောတရားတို့ နှင့် ပတ်သက်၍ အားနည်း ကြပြီး အဖွဲ့အစည်းများ စွမ်းဆောင်ရည်မြှင့်တင်ရေး သင်တန်းများ ရရှိနိုင်ပါက ဖွံ့ဖြိုးရေးဆိုင်ရာ စီမံ အုပ်ချုပ်မှု ပိုမိုတိုးတက်ကောင်းမွန် လာနိုင်ပါသည်။

(ခ) သီးနှံ၊ သားငါး ထုတ်လုပ်ရေးကဏ္ဍ

ကျေးရွာတွင် နှမ်း၊ပဲတီစိမ်း၊ ပဲစဉ်းငုံနှင့် ပဲကြီးကို အဓိကထား စိုက်ပျိုးကြသည်။ သီးနှံစိုက်ပျိုးဧက (၁၃၉၂) ဧကရှိပြီး ၊ နှမ်း(၃၁၀ ဧက) ပဲတီစိမ်း (၇၅၀)ဧက၊ ပဲစဉ်းငုံ (၂၈၀)ဧက ကိုစိုက်ပျိုးကြသည်။ သီးနှံ ပျှမ်းမျှ အတွက် နှုန်းမှာ နှမ်း(၇)တင်း၊ ပဲတီစိမ်း (၁၈)တင်း၊ ပဲစဉ်းငုံ (၁၃)တင်း ၊ပဲကြီး (၁၁)တင်း နှုန်းတို့ ထွက်ရှိ ကြသည်။ မိုး အဓိက ထားစိုက်ပျိုးကြသော ကြောင့် ရာသီဥတု မမှန်ကန်သော နှစ်များတွင် အဆင်မပြေခြင်း၊ နှောက်နှေး ကြန့်ကြာခြင်းတို့ကြုံတွေ့ရပါသည်။

စိုက်ပျိုးရေး ဦးစီးဌာန မှ နည်းပညာဝန်ဆောင်မှု များရရှိကြပြီး စိုက်ပျိုးရေးပစ္စည်း ကုမ္ပဏီများမှာလည်း တောင်သူ များအတွက် ဝန်ဆောင် မှုများ ပေးသည်။ တောင်သူ များမှာလည်း တောင်ယာ လုပ်ငန်းခွင် အတွက် အလုပ်သမား မလုံလောက်မှုပြဿနာကို ရင်ဆိုင်ရတတ်ပါသည်။ လုပ်အားခ ပိုပေးမှ အလုပ်သမားများကို ငှားရမ်းရရှိကြကာ ကုန်ကျ စရိတ်မြင့်မား ကြသည်။

တစ်ချို့ တောင်သူများမှာ အလုပ်သမား ရှားပါးမှုနှင့် ကုန်ကျစရိတ် မြင့်တတ်မှုတို့ကို မတတ်နိုင်၍ သီနှံများ မစိုက်ပျိုးနိုင်ကြပါ။ တောင်သူ များတစ်ခါ တစ်ရံ မိုးသွန်း မှု မညီမျှမှု ရင်ဆိုင်ရတတ်သည်။ ပဲမျိုးစုံ စိုက်ခင်းများတွင် ဖျတ်ပိုးကျရောက် မှုကို ပိုမို တွေ့ရပြီး ယင်းဖျတ်ပိုးများသည် ပိုးသတ်ဆေးတစ်ချို့ ကိုခံနိုင်စွမ်း ရှိကြသဖြင့် တောင်သူများအနေဖြင့် ထိရောက် သောဖျတ်ပိုး နှိမ်နှင်း ရေးစနစ်ကို လိုလားနေကြသည်။

ကျေးရွာတွင် ဝက်မွေးသူ အိမ်ထောင်စု အရေအတွက် မှာ ၅.၃၂% ဝန်းကျင်သာရှိပြီး ဒေသ ဝက်မျိုးကိုသာ မွေးမြူကြသည်။ ဒေသကြက်မွေးသည် အိမ်ထောင်စုလည်း တစ်ရွာလုံး၏ ၅၈.၂၆% ခန့်ရှိပြီးဈေးကွက် တွင်ဝယ်လိုအား ရှိသည်။ ရာသီအလိုက် ဖြစ်ပွား တတ်သော တိရိစ္ဆာန် ရောဂါ အထူးသဖြင့် ကြက်လည်လိမ် ရောဂါ အဖြစ်များပြီး ရောဂါကြောင့် သေဆုံး ပျက်စီးမှုများ ရှိတတ်သည်။ နည်းပညာ ဝန်ဆောင်မှုကို မြို့နယ် မွေးကုဦးစီးဌာန မှရရှိနိုင်သော်လည်း ဝန်ထမ်းမလုံလောက် မှု ကြောင့် လွှမ်းခြုံဆောင်ရွက်ပေးနိုင်မှု အားနည်းနေသည် မွေးမြူရေး လုပ်ငန်း ပိုင်းဆိုင်ရာ အဟန့်အတား များအနေဖြင့် ဆင်းရဲသော အိမ်ထောင်စုများကမွေးမြူရေး လုပ်ငန်း တည်ထောင်တိုးချဲ့ဆောင်ရွက်ရန် ချေးငွေကိုအလွယ်တကူ မရရှိနိုင်ကြချေ။ ရွာထဲမှ ငွေချေး သူများထံမှ ချေးငှားလျှင်လည်း အတိုးနှုန်း မြင့်မားတတ်သည်။ ကျေးရွာတွင် မွေးမြူရေး မြေနေရာ အဆင်မပြေသောကြောင့် ငါးမွေးမြူရေးလုပ်ငန်း များမရှိကြပါ။

(ဂ) စိုက်ပျိုး၊မွေးမြူရေးမဟုတ်သော အသက်မွေးဝမ်းကျောင်းလုပ်ငန်းများ

ကျေးရွာတွင် အိမ်တွင်းမှု ကုန်ထုတ်လုပ်ငန်းမရှိပါ။ အခြားဝင်ငွေရလုပ်ငန်းများမှာ နေ့စား အလုပ်သမား၊ ဈေးရောင်း၊ ပန်းရံလုပ်ငန်း ၊ လက်သမားလုပ်ငန်း တို့ဖြစ်ကြသည်။ အခြားလုပ်ငန်း အများစုမှာ ရာသီဥတု နှင့် အမျိုးအစား အလိုက်တွက် ချေကိုက်မှု အနည်းအပါးမှ အသင့်အတင့် အနေအထား တွင် ရှိသည်။ လက်လုပ်၊လက်စား အလုပ်သမားများမှာ စိုက်ပျိုးရာသီများတွင် သာ အလုပ်အကိုင်များပြီး ကျန်အချိန်များတွင် အလုပ်အကိုင်နှင့် ဝင်ငွေမမှန်ခြင်း ကြောင့် တွက်ချေကိုက်မှုနည်းပါးသည်။

ကျေးရွာတွင်အလုပ်လုပ်နိုင်သော ဦးရေများပြားပြီး ထိုအခြေအနေ မှာကျေးရွာ၏ အလားအလာ ကောင်းတစ်ရပ် ဖြစ်သည်။ မြို့ကြီးများတွင် အသက်မွေးဝမ်းကျောင်းသင်တန်း အချို့ကို ဝန်ဆောင်မှုပေးနိုင်သော လုပ်ငန်းများရှိကြသည်။ အသက်မွေးဝမ်းကျောင်း သင်တန်းများ ရှိသော်လည်း သင်တန်းများနှင့်အထိတွေ့နည်းပါးကြပြီးလုပ်ငန်း ခွင်သုံး ပညာအရည်အချင်း ပိုင်းတွင်လည်း အနည်းနယ်နိမ့်ကျပြီး သင်တန်းစရိတ် အကုန်ကျ ခံရန်နှင့် လုပ်ငန်းထူထောင်ရန်လည်း မတတ်နိုင်ကြပေ။

(ဃ) သဘာဝပါတ်ဝန်းကျင်နှင့်သယံဇာတစီမံခန့်ခွဲမှု

ကျေးရွာတွင် ပဲမျိုးစုံ စိုက်ပျိုးသော စိုက်ခင်းများတွင် ဖျတ်ပိုးများ ကျရောက်တတ်ခြင်းကြောင့် ပိုးသတ်ဆေးနှင့် ဓာတုမြေဩဇာ သုံးစွဲမှုများပြား သဖြင့် မြေဆီလွှာ အရည်အသွေးကျဆင်းလာနိုင်သည်။ တောင်သူ များအနေဖြင့် ဘက်စုံပိုးမွှား နှိမ်နင်းရေး စနစ်အစား ဓာတု ပိုးသတ်ဆေးများ ကိုသာ အသုံးပြုမှုများ ပြားသည်။ စွန့်ပစ်ပစ္စည်း စီမံခန့်ခွဲမှုတွင် လည်းပလစတစ် အိတ်ခွံ၊ ပုလင်းခွံ၊ ဗူးခွံ၊ ဓာတု ပိုးသတ်ဆေးဗူးခွံ များကို စနစ်တကျ မစွန့်ပစ်ကြသဖြင့် သဘာဝပတ်ဝန်းကျင် ဆိုင်ရာ အသိပညာပေး လုပ်ငန်းများ မြှင့်တင်ဆောင်ရွက်ပေးသင့် သည်။

မင်းဘူး(စကု) မြို့နယ်မြောက် ဘက်ခြမ်းနှင့် အရှေ့ဘက်ခြမ်း တွင် ၂၀၁၆ ခုနှစ် မိုးတွင်းပိုင်းက ရေကြီးရေလွှမ်းမှု ဖြစ်ပွားခဲ့သည်။ဤကျေးရွာသည် မြေမြင့် သောအပိုင်းတွင်တည်ရှိ၍ ရေကြီးရေလွှမ်း ခြင်းမှ ကင်းလွတ်ခဲ့သော်လည်း ချောင်း၊မြောင်း၊ များ၏ တိုက်စားမှုဒဏ်ကိုခံခဲ့ ရပါသည်။ ကုန်းတွင်းဒေသဖြစ်ခြင်း ကြောင့်လည်း မုန်တိုင်းဘေးအန္တရာယ်တို့နည်းပါးပါသည်။ အခါအားလျော်စွာ ကျရောက်တတ်သော မိုးခေါင်ခြင်းကသဘာဝဘေးအန္တရာယ် တစ်ရပ်အနေဖြင့် ရှိနေဆဲဖြစ်သည်။

(င) ဘဏ်နှင့်ငွေကြေးဆိုင်ရာ ဝန်ဆောင်မှု

ကျေးရွာမှ တောင်သူများသည် မြန်မာလယ်ယာဖွံ့ဖြိုးရေးဘဏ် မှ ထုတ်ချေးသောငွေကို တစ်ကျပ်ခွဲ အတိုးနှုန်း ဖြင့်တစ်ဧက နှစ်သောင်းကျပ်ဖြင့် အများဆုံး (၁၀)ဧက အတွက် ထုတ်ချေးနိုင်သည်။ (၆)လတစ်ကြိမ် ပြန်ပေးဆပ်ရပါသည်။ ပုဂ္ဂလိက အသေးစား ဝန်ဆောင်မှု ကဏ္ဍအနေဖြင့် ချေးယူခြင်း မရှိကြပါ။ အဖွဲ့လိုက်ငွေချေး ၊ငွေစု အစီအစဉ် အနေဖြင့် သမဝါ ယမအသင်းမှထုတ်ချေးငွေ ကို အတိုးနှုန်း (၁)ကျပ်ခွဲ နှင့် ထုတ်ယူသူ တောင်သူ တစ်ဦးလျှင် တစ်သိန်းကျပ်နှုန်းသာရသည်။ ခြောက်လ တစ်ကြိမ်ပြန်လည် ပေးဆပ်ရပါသည်။ အချို့အိမ်ထောင်စု များမှာ ငွေတိုးချေးစားသူ များထံမှ တစ်ဆယ်အတိုး ၊ ငါးကျပ် တိုးပေးဆောင် ရပြီး ပစ္စည်းများ တန်းထားရပါသည်။ ချေးငွေကို (၆) လသို့မဟုတ် (၁)နှစ် အတွင်း ပြန်လည် ပေးဆပ်ရပါသည်။

ကျေးရွာသား အများစုသည် ချေးငွေကို အကြောင်းအရင်း မျိုးစုံ (ရိက္ခာ၊ပညာရေး၊ ကျန်းမာရေး၊ လူမှုရေး)တို့အတွက် အထူးသဖြင့် စားနပ်ရိက္ခာ အတွက် ချေးယူကြပြီး ကျေးရွာတွင် ချေးငွေလိုအပ် ချက်များပြား ကြောင်းတွေ့ရှိရပါသည်။ ကျေးရွာအတွင်း အကြွေးထားရှိမှု အနေအထားကို လေ့လာဆန်းစစ် ခဲ့ချက်အရ ပါဝင်သော ဆင်းရဲနှင့် အလွန်ဆင်းရဲ အိမ်ထောင်စု များအားလုံးသည် အကြွေးယူထား ကြပြီး အကြွေးငွေ ရှိကြောင်းတွေ့ရှိရပါသည်။

(စ) ပညာရေး၊ ကျန်းမာရေး၊ ရေနှင့်ပတ်ဝန်းကျင်သန့်ရှင်းရေး

ကျေးရွာတွင် မူလတန်းကို အလျား ၁၂၀'x အနံ ၃၀'x အမြင့် ၁၂' အရွယ်ရှိ သွပ်မိုး၊ အုတ်နံရံ ကာနှင့် ကွန်ကရစ်ခင်း ကျောင်းဆောင်(၁) ဆောင်၊အလယ်တန်း ကို အလျား ၁၂၀'x အနံ

၃၀'x အမြင့် ၁၂'အရွယ်ရှိ သွပ်မိုး၊ အုတ်ကာ၊ ကွန်ကရစ်ခင်း ကျောင်းဆောင်(၂)ဆောင်နှင့် အထက်တန်းကို အလျား ၆၀'x အနံ ၃၀'x အမြင့် ၁၂' အရွယ်ရှိ သွပ်မိုး၊ အုတ်နံရံကာ၊ ကွန်ကရစ်ခင်းကျောင်းဆောင်(၁)ဆောင် စုစုပေါင်း(၄)ဆောင် တွင် သင်ကြားပေးသည်။ ရွာသားအားလုံးမှာရေးတတ် ဖက်တတ်ကြပြီး လူဦးရေအားလုံး၏ အလယ်အလတ်သည် ဘုန်းကြီးကျောင်းပညာရေးရရှိထားပါသည်။ မူလာတန်းအောင် ရာခိုင်နှုန်းလည်းမြင့်မားပါသည်။ ယခုနှစ် ကျောင်းအပ်နှံသည့်နှုန်း ထားသည် ကျေးရွာရှိ မူလတန်း အရွယ် နှင့် အလယ်တန်းအရွယ် ရှိသူ အရေအတွက် ပိုနေကြောင်း တွေ့ရှိရပါသည်။ ၄င်းမူလတန်း တွင် (၉)နှစ် နှင့် အလယ်တန်း တွင်(၁၄) နှစ်ထက်ကြီးသော ကျောင်းသားများ ပါရှိခြင်း ၊ ကျေးရွာခွဲမှ ကျောင်းသား များတတ်ရောက်နေကြခြင်းတို့ ကြောင့် ဖြစ်သည်။ ကျောင်းတွင် ပရိဘောဂ တို့လုံလောက် ပြီးမူလတန်း ပြဆရာ/မ (၄)ဦး၊ အလယ်တန်းတွင် ဆရာ/မ (၁၂) ဦး၊အထက်တန်း ဆရာ/မ (၆)ဦး တို့ရှိပါသည်။ ကျောင်းတွင် တပည့်အချိုး သည်ဆရာ/မ အင်အား လုံလောက် မှုမရှိပါ။ (၅)ဦးခန့် လိုအပ်နေပါသည်။ မူလတန်း ကျောင်းသားများ အတွက် လွှန်ခဲ့သောကျောင်းဖွင့် ရာသီမှ စာအုပ်များနှင့် လေ့ကျင့်ခန်း စာအုပ်များကို အခမဲ့ပံ့ပိုးပေးခဲ့သည်။

ကျေးရွာတွင် ကျေးလက်ကျန်းမာရေး ဌာနခွဲရှိပါသည်။ သားဖွားဆရာမ(၁)ဦး ၊ကြီးကြပ်(၂)ဦး ၊အရံသားဖွား(၁)ဦး ရှိပြီး ၊ကျန်းမာရေး ဝန်ဆောင်မှု လက်လှမ်းမှီမှု နည်းပါသည်။ မင်းဘူးမြို့သည် လျှပ်စစ်မီး ရရှိသော မြို့ဖြစ်သည့်အလျောက် အအေးခန်းဖြင့် သိုလှောင်ရန်လိုအပ်သော ဆေးများအတွက် ရေခဲသေတ္တာ သုံးပြီး သိုလှောင်ထားနိုင်သည်။ သောက်သုံးရေအတွက် လက်နှိပ်တုံကင်၊ စက်ရေတွင်း၊လက်ငင်တွင်းများ တပ်ဆင် သုံးစွဲကြပြီး လုံလောက် မှုရှိသည်။ ချမ်းသာသော အိမ်ထောင်စုများက အိမ်သာကျင်းကို အုတ်ဖြင့် ဆောက်လုပ်ထားပြီး ဆင်းရဲသော အိမ်ထောင်စုများက ဝါးယိုင်ပတ်ဖြင့် ဆောက်လုပ်သုံးစွဲကြသည်။ အလွန်ဆင်းရဲ သောအိမ်ထောင်စုများအနေဖြင့် တောထိုင်သူများ အနည်းငယ်ရှိသည်။ တစ်ရွာလုံး နီးပါး ယင်လုံအိမ်သာ ဆောက်လုပ်သုံးစွဲကြသဖြင့် ရေကြောင့် ဆက်စပ်ဖြစ်ပွားတတ်ဆသောရောဂါ ဖြစ်ပွားမှုများ နည်းပါးသည်။စာသင် ကျောင်း တွင်လည်း ကျောင်းအိမ်သာမှာ စနစ်တကျ ဆောက်လုပ်ထားပြီး ကျောင်းသူ၊ ကျောင်းသား များအလွယ်တကူ အသုံးပြုနိုင်သည်။

(ဆ)လူငယ်နှင့် ယဉ်ကျေးမှု

လူငယ်များအတွက် အပန်းဖြေအနားယူနိုင်မည့် အနေအထား သီးသန့်မရှိပါ။ သူတို့သည် ကျေးရွာရှိလူမှုရေးလုပ်ငန်းများတွင် တက်ကြွစွာပါဝင်ဆောင်ရွက်ကြပြီး ဘာသာရေးပွဲတော်များတွင်လည်း ရိုးရာအကများဖြင့် တင်ဆက်ပါဝင်ကြသည်။ကျေးရွာဖွံ့ဖြိုးဆရေးလုပ်ငန်းများအတွက် ဆောင်ရွက်သည့် ဖွံ့ဖြိုးရေးလုပ်ငန်းသီးသန့် ဖော်ဆောင်ခြင်းမရှိသေးချေ။

(ဇ) အခြေခံ အဆောက်အဦးများအား လက်လှမ်းမီမှု - လမ်းတံတား၊ လျှပ်စစ်စွမ်းအား၊ သတင်းနှင့် ဆက်သွယ်ရေး

၂၀၁၆ခုနှစ်၊ဒီဇင်ဘာလတွင်ပေ၃၀'x ၁၂'x ၉'ရေကျော်ရုပ်တား အားလွှတ်တော်ဖွံ့ဖြိုးရေး ရန်ပုံငွေ မှတည်ဆောက်ပေးခဲ့ပြီး ပေ ၁၂၀'x ၁၂'x ၉'ရေကျော် ရုပ်တား ကိုကျေးရွာသူ ရွာသားများမှ ကိုယ်ထူကိုယ်ထ တည်ဆောက်ခဲ့ပါသည်။ ကျေးရွာအတွင်း လမ်းများသည် မြေသား လမ်းဖြစ်ပြီး ထွန်စက်၊နောက်ဆက်တွဲနှင့် ၊ကားများကို အသုံးပြု မောင်း နှင်ကြသည်။ ရေလမ်း ခရီးအသုံးပြု မှု မရှိပဲ လမ်းပန်းဆက်သွယ်ရေးအတွက် မော်တော်ဆိုင်ကယ်(၃၅၆) စီး၊ စက်ဘီး (၆၀) စီး၊ထွန်စက် နောက်တွဲ (၂၃)စီး ၊ကား(၁၀)စီးတို့ ဖြင့် မြို့သို့ သွားလာရာတွင် အသုံးပြု ပြီး နွားလှည်း၊ထွန်စက် ၊ လက်တွန်းထွန်စက်များကို လယ်ယာလုပ်ငန်းခွင် သုံးယာဉ် အဖြစ် အသုံးပြုကြပါသည်။

ကျေးရွာတွင် လျှပ်စစ်မီးမရရှိသေးပါ။မီးသုံးစွဲမှုအနေဖြင့်အိမ်သုံးတစ်နိုင် တစ်ပိုင်ဆိုလာစနစ် ကိုသုံစွဲကြပြီး ကျေးရွာတွင် အိမ်ထောင်စု (၇၁၄) စုရှိသည့်အနက် ဆိုလာသုံးစွဲသော အိမ်ထောင်စု (၁၁၇) စုရှိပါသည်။ ဒီဇင်ဘာအင်ဂျင်သုံးစွဲသော အိမ်ထောင်စု (၃၇)စု ရှိပြီး ကျန်အိမ်ထောင်စု များမှာ ဖယောင်းတိုင် နှင့်ဆိုလာ မီးအိမ်ကို အသုံးပြု ကြပါသည်။ ကျေးရွာတွင် မိုဘိုင်းဖုန်းဆက်သွယ်ရေးကို ဈေးကွက်နှင့် အခြားဝန်ဆောင်မှုလုပ်ငန်းများအတွက်လက်လှမ်းမီ အသုံးပြုနိုင်ကြသည်။ ကျေးရွာတွင် အင်တာနက် အသုံးပြုနိုင်မှုမှာ သင့်တင့် ကောင်းမွန်ပြီး အခြားသတင်း အချက်အလက် များအတွက် ချိတ်ဆက်အသုံးပြုနိုင်သည်။ ကျေးရွာတွင် စာကြည့်တိုက် ရှိသော်လည်း စာအုပ်များ စုံလင်စွာ မရှိသဖြင့်ဖွင့်လှစ်ထားနိုင်ခြင်း မရှိပါ။ ကျေးရွာသားများသည် သတင်းစာ၊ ဂျာနယ်တို့ကို ဝယ်ယူ ဖတ်ရှုကြပြီး တစ်ရွာ လုံးအတိုင်းအတာ ဖြင့် အူရီဒူးနှင့်တယ်လီနော များဖြင့် သတင်းဆက်သွယ်ရေးမှာ အသင့်အတင့် ကောင်းမွန် ကြောင်းတွေ့ရပါသည်။

(ဈ)တည်ငြိမ်အေးချမ်းမှုနှင့်ပြည်သူ့လုံခြုံရေး

ကျေးရွာတွင် ရာဇဝင်မှုခင်း ဖြစ်ပွားမှု နည်းပါသည်။ တည်ငြိမ်အေးချမ်းမှုကြောင့် ကုန်စည်ကူသန်း ရောင်းဝယ်မှုကို ချောမွေ့စေသည်။ သို့သော် ရွာသားများသည် မိုဘိုင်းတယ်လီဖုန်း ဆက်သွယ်ရေးကို အသုံးပြုနိုင်ကြပြီး လိုအပ်သော သတင်းအရင်းအမြစ်များအတွက် လိုအပ်သလို ဆက်သွယ်သိရှိနိုင်သည်။ အာမခံစနစ်ကိုချိတ်ဆက် အသုံးပြုနိုင်သော်လည်း ချိတ်ဆက်ဆောင်ရွက် ထားသူမရှိသလောက်ပင်ဖြစ်သည်။ ကျေးရွာတွင် သဘာဝဘေးအန္တရာယ် လျော့ပါးရေးအစီစဉ် သီးသန့်ရေးဆွဲထားခြင်း မရှိပါ။ ရွာသားများသည် ရဲစခန်း သို့ အလွယ်တကူ ချိတ်ဆက်နိုင်ပြီး ကျေးရွာတွင် ရာဇဝတ်မှု ဖြစ်ပွားခြင်းနည်းပါးပါသည်။

၅။ ကျေးရွာဖွံ့ဖြိုးတိုးတက်မှုကို အထောက်အပံ့ဖြစ်စေသော အခြေအနေကောင်းများ၊ အဟန့်အတား များနှင့် ကျော်လွှားရမည့် စိန်ခေါ်မှုများ

(က) ဖွံ့ဖြိုးတိုးတက်မှုကို အထောက်ပံ့ဖြစ်စေသော အခြေနေကောင်းများ

ကျေးရွာသည် လျှပ်စစ်မီးကို သုံးစွဲခြင်းမရှိဘဲ တစ်နိုင်တစ်ပိုင် ဆိုလာစနစ်ကို သုံးစွဲကြပြီး လျှပ်စစ်မီးဖိုးဖြင့် ချက်ပြုတ်နိုင်ခြင်း မရှိသောကြောင့် မီးသွေး၊ထင်း ဖြင့်သာ ချက်ပြုတ်သုံးစွဲနေရပါသည်။ မီးသွေးတင်းများကို အသုံးပြုနေရသောကြောင့် သစ်တောဖြုန်းတီး မှုများ ရှိနေဆဲပင်ဖြစ်သည်။ လျှပ်စစ်မီးမရရှိသည့်အတွက် ကျောင်းသားကျောင်းသူ များစာဖတ်ခြင်း၊စာကြည့်ခြင်းကိုဆိုလာမီးအိမ်၊ ဖယောင်းတိုင်များကိုသာ အသုံးပြုနေ ရသောကြောင့် အခက်အခဲများကြုံတွေ့နေရပြီး လူနေမှုအဆင့်အတန်း မြင့်မားရေးတွင် လက်လှမ်းမီ မှု နည်းပါးပါသည်။

လူငယ်ပညာတတ် များရှိပြီး လူဦးရေအားလုံး၏ ၆၆% မှာအလုပ်လုပ်နိုင်သည့် အရွယ်များဖြစ်ကြသည်။ ဘွဲ့ရအရေအတွက် အသင့်အတင့် ရှိပြီးကျွမ်းကျင်မှုနှင့် သက်မွေးဝမ်းကျောင်းသင်တန်းများကို လူငယ်များကို လေ့ကျင့်သင်ကြားပေးခြင်းဖြင့် လူသားများ အရင်းအမြစ်ကိုတိုးတက်ကောင်းမွန်ပြီး ကျန်းမာရေးပံ့ပိုးပစ္စည်းများနှင့် ဝန်ဆောင်မှုများ ရှိသော်လည်း အလွယ်တကူ တော့လက်လှမ်းမီမှုနည်းပါးပါသည်။ ကျေးရွာသားများ အနေဖြင့် စိုးရိမ်ရသောဆေးဝါးကုသမှုများ ခံယူရမည်ဆိုပါက မင်းဘူးခရိုင်ဆေးရုံ နှင့်တိုက်နယ် ဆေးရုံ၊သို့သွား ရောက်ပြီးဆေးကုသမှုများခံယူ ကြရပါသည်။ ကျေးရွာတွင် စာသင်ကျောင်းနှင့်ပံ့ပိုး ပစ္စည်းများမှာ လက်ရှိပညာရေးအနေအထားသည် အသင့်အတင့် ကောင်းသော အဆင့် တွင်ရှိနေပါသည်။

သဘာဝအရင်းအမြစ်များတွင် တောင်ယာမြေများသည် မြေပြန့်ဖြစ်ပြီး မြေဆီသြဇာအတော်အသင့် ကောင်းမွန် သည်တောင်သူများလည်း တောင်ယာ ထွန်ကုန်များကို သယ်ယူပို့ဆောင်ရေးရှိပြီး မိုးရာသီတွင် အလွယ်တကူ သယ်ယူပို့ဆောင်မှုများ မရှိဘဲ နှောင့်နှေးကြန့်ကြာမှုများရှိတက်ပါသည်။ မိုးသီးနှံ နှမ်းနှင့် ပဲတီစိမ်း၊ဆောင်းသီးနှံ ပဲစဉ်းငုံနှင့် ပဲကြီးသီးနှံများကို မိုးရွာသွန်းမှုဖြင့်သာ ကျေးရွာ၏ စိုက်ပျိုးမြေ ဧက(၁၃၉၂)ဧက စိုက်ပျိုးကြရပြီး ရာသီဥတုမမှန်သောနှစ်များတွင် သီးနှံစိုက်ပျိုးချိန် အဆင်မပြေခြင်း နှောက်နှေးကြန့်ကြာမှုများ ကြုံတွေ့ကြရပါသည်။ ကျေးရွာသည် မင်းဘူးမြို့နှင့် အလှမ်းဝေးပြီးလမ်းပန်းဆက်သွယ်ရေး အသင့်အတင့်ကောင်းမွန်ပြီး ကျေးရွာထွက်ကုန်များကို တင်ပို့ရောင်းချနိုင်သည်။

ကျေးရွာတွင် မွေးမြူရေးကို တစ်ပိုင်တစ်နိုင် မွေးမြူကြပြီးမွေးမြူရေးထွက်ကုန် ရောင်းချရန်ဈေးကွက်ကောင်းရှိပြီး အထူးသဖြင့် ကြက်နှင့်နွားကိုတိုးချဲ့ မွေးမြူရန် အခွင့်အလမ်း များရှိသည်။ သို့သော် မွေး၊ကုဦးစီးဌာန မှလိုအပ်သောနည်းပညာ ပိုင်းဆိုင်ရာ ပံ့ပိုးမှုကိုလည်း တိုးမြှင့်ဆောင်ရွက်ပေးရန်လိုအပ်သည်။

ကျေးရွာတွင် ရာဇဝတ်မှုခင်း ဖြစ်ပွားမှုနည်းပါးပြီး တည်ငြိမ်အေးချမ်းမှု ကြောင့်ကုန်စည် ကူးသန်းရောင်းဝယ်မှု ကိုချောမွေ့စေသည်။ ကျေးရွာတွင် မိုဘိုင်းဖုန်းဆက်သွယ်ရေးကို ဈေးကွက်နှင့် အခြားလူမှုဝန်ဆောင်မှုလုပ်ငန်း များအတွက် လက်လှမ်းမီ အသုံးပြုနိုင် ကြသည်။ ကျေးရွာတွင် အင်တာနက် အသုံးပြုနိုင်မှုမှာ အသင့်အတင့် မျှတကောင်းမွန်ပြီး အခြားသတင်းအချက်အလက်များ အတွက်ချိတ်ဆက်အသုံးပြုနိုင်သည်။

(ခ) အဟန့်အတားများနှင့် ကျော်လွှားရမည့်စိန်ခေါ်မှုများ

ကျေးရွာရှိ တောင်ယာမြေများမှာ မြေဆီလွှာ အသင့်အတင့်ကောင်းမွန် သည်မှ အပ အခြားသယံဇာတ များမထွက်ရှိပါ။ တောင်ယာမြေကို ထပ်မံတိုးချဲ့ ရန်မှာ မဖြစ်နိုင်သဖြင့် တောင်သူ များအဖို့ အထွက်နှုန်း တိုးမြင့်အောင် အားစိုက်ရပေမည်။

မိုးရေကို အဓိကထားစိုက်ပျိုးနေရသောကြောင့် ရာသီဥတု မမှန်သော နှစ်များတွင် သီးနှံစိုက်ပျိုးရန် အဆင်မပြေခြင်း၊ နှောက်နှေးကြန့်ကြာမှုများရှိသဖြင့် ဆည်တည်ရန် သော်လည်းကောင်း မြေအောက်ရေကို ထုတ်ယူမှု လုပ်ငန်းသော်လည်းကောင်း ဆောင်ရွက်ပေးမှသာ စိုက်ဧက သီးနှံ အထွက်နှုန်းများ တိုးတက်လာစေရန် ဆောင်ရွက်သင့်ပါသည်။ ထို့အပြင် ပိုးသတ်ဆေး အချို့ကို ခံနိုင်သော ဖျတ်ပိုးများလည်း တောင်သူများ၏ ပဲမျိုးစုံစိုက်ခင်းများတွင် ကျရောက်တတ်သည်။ မြို့နယ်စိုက်ပျိုးရေးဦးစီးဌာန မှနည်းပညာပိုင်းဆိုင်ရာ ဝန်ဆောင်မှုကို ရရှိနိုင်သော်လည်း ဖျတ်ပိုးနှိမ်နင်းရေးနှင့် ပတ်သက်၍ ထိရောက်စွာ အကောင်အထည်ဖော်ပေးသော အစီအစဉ်များမရှိသေးပါ။ တောင်သူများအနေဖြင့် ဘက်စုံပိုးမွှားနှိမ်နင်း ရေးကျင့်သုံးနိုင်ရေး အထောက်အပံ့များမရှိသေးပါ။ တောင်သူများအနေဖြင့် ဘက်စုံပိုးမွှားနှိမ်နင်း ရေး၊ကျင့်သုံးနိုင်ရေး အထောက်အပံ့များရရှိနိုင်ရန် လိုအပ်သည်။ ကျေးရွာတွင် ငွေတိုးချေးသူ များရှိသော်လည်း အတိုးနှုန်း မြင့်မားတတ်သည်။ ဘဏ်များကျေးရွာအရောက် ဝတန်ဆောင်မှုပေးသော စနစ်မရှိဘဲ ချေးငွလိုအပ်သော အိမ်ထောင်စုများမှာ စီးပွားရေးဘဏ် ဖွံ့ဖြိုးရေးဘဏ်များ မှငွေချေးရန် စာရွက်စာတမ်း လိုအပ်ချက်များ ဖြည့်စွက်ရာ တွင် အခက်အခဲ ကြုံတွေ့ရတတ်သည်။

ကျေးရွာတွင် အိမ်တွင်းမှုထုတ်ကုန် လုပ်ငန်းမရှိသဖြင့် အလုပ်အကိုင်နှင့် ဝင်ငွေပုံမှန်ရရှိရေး အတွက် အကန့်အသတ်ရှိနေပါသည်။ ဒေသအတွင်း တွင်လည်း အိမ်တွင်းမှု ကုန်ထုတ်လုပ်ငန်း အတွက်ကုန်ကြမ်း အတတ်ပညာ အသိပညာ အထိအတွေ့တို့ အားနည်းနေပါသည်။

၆။ ကျေးရွာဖွံ့ဖြိုးရေး ပန်းတိုင်နှင့် မဟာဗျူဟာ

(က) ဖွံ့ဖြိုးရေးပန်းတိုင်

ကျေးလက်ဖွံ့ဖြိုးလာစေရေးအတွက် ကျေးလက် ဖွံ့ဖြိုးရေးဦးစီးဌာနနှင့် တိုင်ပင် ညှိနှိုင်းပြီး လာမည့် (၅)နှစ်ကာလ အတွက် ကျေးရွာဖွံ့ဖြိုးရေး ပန်းတိုင်များကို အောက်ပါအတိုင်းချမှတ်ထားပ ါသည်။

(က – ၁) ကျေးလက်ကျန်းမာရေး ဆေးပေးခန်းဆောက်လုပ်ရရှိရန်၊ ကျေးရွာသူ/သားများ ကျန်းမာပြီးအသက်ရှည် အနာကင်းလာမည်။

(က–၂) ကျေးရွာတွင် ဆိုလာလျှပ်စစ်မီးလင်းရေးရရှိရန်၊ ဆိုလာမီးရရှိပါလျှင်ဆိုလာမီး ရရှိပါလျှင် ကျေးရွာသူ/သားများအနေဖြင့် ပညာရေး၊ ကျန်းမာရေး လူနေမှုအဆင့် မြင့်မားလာမည်။

(က–၃) ရွာတွင်းလမ်းကောင်းမွန်မှသာ လမ်းပန်းဆက်သွယ်ရေးကောင်းမွန်၍ ကျေးရွာတွင် နေထိုင်မှုအဆင်ပြေချောမွေ့လာမည်။

(က–၄) စာကြည့်တိုက် ဆောက်လုပ်ရရှိမှသာ လူငယ်များနှင့် ကျောင်းသူ/ကျောင်းသားများ ဗဟုသုတ ရရှိမည်။

(က–၅) ကျောင်းဆောင်အသစ်တည်ဆောက်ရန် ၊သို့မှသာ ပညာရေးသည်ပိုမိုတိုးတက် ကောင်းမွန်လာပါမည်။

ျ (က–၆) ကျွန်ုပ်တို့ကျေးရွာတွင် စိုက်ပျိုးရေးနည်းပညာများ ရရှိရန်၊ စိုက်ပျိုးရေးနည်းပညာ များရရှိမှသာ ကျေးရွာလူထု လူမှုစီးပွားဘဝ မြှင့်မားလာမည်။

(က–၇) ကျွန်ုပ်တို့ကျေးရွာလူထုသည် အသက်မွေးဝမ်းကျောင်း နှင့်စီးပွားရေး အုပ်စုများဖွဲ့စည်းပြီး ကျေးရွာအခြေပြု အဖွဲ့အစည်းများ၏ စွမ်းဆောင်ရည်မြင့်မားမှု မှတဆင့် ဖွံ့ဖြိုးရေး စီမံခန့်ခွဲ မှု ယန္တရား တိုးတက်လာမည်။

(က–၈) ကျွန်ုပ်တို့ကျေးရွာတွင် မွေးမြူရေးဆိုင်ရာ ဝန်ဆောင်မှုများ ရရှိရန်၊ သို့မှသာ ကျေးရွာလူထု ဖွံ့ဖြိုးတိုးတက်လာမည်။

(ခ) အကောင်အထည်ဖော်နည်းဗျူဟာ

ကျွန်ုပ်တို့သည် အထက်တွင် ဖော်ပြထားသော ကျေးရွာဖွံ့ဖြိုးရေးပန်းတိုင်များကို ရောက်ရှိရန် အောက်ပါ အကောင်အထည် ဖော်မှုများကို ဆောင်ရွက်သွားကြမည်။

(က – ၁) ကျေးလက်ကျန်းမာရေး ဆေးပေးခန်းဆောက်လုပ်ရရှိရန်၊ ကျန်းမာရေး ကော်မတီအဖွဲ့ များ၊ ကျန်းမာရေးဦးစီးတို့နှင့် ပူးပေါင်း၍ဆောင်ရွက်သွားမည်ဖြစ်သည်။

(က–၂) ဆိုလာလျှပ်စစ်မီးလင်းရေးရရှိရန်၊ မီးလင်းရေးကော်မတီများ၊လျှပ်စစ်နှင့် စွမ်းအင် ဝန်ကြီးဌာန တို့ဖြင့် ပူးပေါင်းဆောင်ရွက်သွားမည်ဖြစ်သည်။

(က–၃) ရွာတွင်းလမ်းကောင်းမွန်ရန် ကျေးလက်လမ်းကော်မတီများ၊ သက်ဆိုင်ရာဌာနများနှင့် ပူးပေါင်းဆောင်ရွက်သွားမည်ဖြစ်သည်။

(က–၄) စာကြည့်တိုက်ဆောက်လုပ်ရရှိရန် ကျေးရွာဖွံ့ဖြိုးရေးကော်မတီအဖွဲ့များ၊ပြန်ကြားရေးနှင့် ပြည်သူ့ဆက်ဆံရေး ဦးစီးဌာန တို့ဖြင့်ပူးပေါင်းဆောင်ရွက်သွားမည်ဖြစ်ပါသည်။

(က–၅) ကျောင်းဆောင်အသစ်တည်ဆောက်ရန် ကျောင်းကော်မတီများ၊ ပညာရေးဦးစီးဌာန တို့ပူးပေါင်းဆောင်ရွက် သွားမည်ဖြစ်ပါသည်။

(က–၆) ကျွန်ုပ်တို့ကျေးရွာတွင် စိုက်ပျိုးရေးနည်းပညာများ ရရှိရန်၊ စိုက်ပျိုးရေးဦးစီးဌာန ၊ ကျေးရွာလူထုများ ပူးပေါင်းဆောင်ရွက်သွားမည်ဖြစ်သည်။

(က–၇) အသက်မွေးဝမ်းကျောင်း သင်တန်းများရရှိရန် သက်ဆိုင်ရာဦးစီးဌာန များနှင့် ပူးပေါင်းဆောင်ရွက်သွားမည်ဖြစ်သည်။

(က–၈) မွေးမြူရေးဆိုင်ရာဝန်ဆောင်မှုများ ရရှိရန်၊ မွေးမြူရေးနှင့်ကုသရေးဦးစီး ဌာန များနှင့် ပူးပေါင်းဆောင်ရွက်သွားမည်ဖြစ်သည်။

(၇) ကျေးရွာဖွံ့ဖြိုးရေးစီမံကိန်းများ အကောင်အထည်ဖော်ရာတွင် မြို့နယ်နှင့် အထက်အဆင့်မှ ကူညီ ဖြေရှင်းပေးရမည့် ကိစ္စများ

အစိုးရ၏မူဝါဒနှင့် လုပ်ငန်းအစီအစဉ်တို့ကို ရင်းနှီးကျွမ်းဝင်ပြီးသော အစိုးရဌာနဆိုင်ရာ များနှင့် ကျေးလက်ဒေသဖွံ့ဖြိုးတိုးတက်ရေးဦးစီးဌာန၏ နည်းပညာအကြံပေးအဖွဲ့တို့၏ အကြံပြုချက်အရ ပြုစုဖော်ပြထားပါသည်။ ဤအဖွဲ့အစည်းများအနေဖြင့် နိုင်ငံတော်အဆင့်မှသည် ဒေသဆိုင်ရာအဆင့်၊ ထိုမှတစ်ဆင့် ကျွန်ုပ်တို့ ကျေးရွာအဆင့်ထိ ပံ့ပိုးမှုပေးနိုင်မည့်အစိုးရဌာနများနှင့် အဖွဲ့အစည်းများကို ရှာဖွေဖော်ထုတ်ပေးနိုင်ကြပါသည်။

(က) ကျေးရွာဖွံ့ဖြိုးရေးရည်မှန်းချက်ရေးဆွဲခြင်းနှင့် ပုံမှန်စိစစ်ခြင်း

ဤကျေးရွာဖွံ့ဖြိုးရေး အစီအစဉ်လုပ်ငန်းအား နည်းပညာအထောက်အပံ့များ ပံ့ပိုးပေးမှုသည် အလွန်အရေးပါပါသည်။ အနာဂါတ်တွင်လည်း ရေရှည်တည်တံ့မည့် အထောက်အပံ့များကို နိုင်ငံတော်အစိုးရထံမှ ရရှိမည်ဟု မျှော်လင့်ပါသည်။ ကျွန်တော်တို့ကျေးလက်ရွာသားများကိုယ်တိုင် အားထုတ် လုပ်ကိုင် ရရှိခဲ့မှုများကို ပြန်လည်စိစစ်ခြင်း၊ နောက်ဆုံးအတည်ပြု ထားသည့် ဖွံ့ဖြိုးရေး အစီအစဉ်များကို သတ်မှတ်ကာလ အတိုင်းပုံမှန်စိစစ်သွားနိုင်ပါမည်။ အရေးကြီးသည့် အချက်မှာ ဦးစားပေးစီမံချက် များနှင့် ဘတ်ဂျက်ပမာဏ ပါဝင်သည့် နှစ်ပတ်လည် ဖွံ့ဖြိုးရေးစီမံချက် ပြင်ဆင်ရန် ဖြစ်သည်။

(ခ) စိုက်ပျိုးမြေများ ထိရောက်စွာ အသုံးချနိုင်ရေး၊

ကျေးရွာတွင် နှမ်း၊ ပဲတီစိမ်း၊ပဲစဉ်းငုံ၊ ပဲကြီး သီးထပ် အဖြစ်စိုက်ပျိုး ကြသည်။ တောင်သူများအတွက် သီးနှံဖျက်ပိုး ကျရောက်ခြင်းသည် အဓိက ပြဿနာတစ်ရပ် ဖြစ်ပြီး ဖျက်ပိုး ထိရောက်စွာနှိမ်နှင်းရေး အတွက် နည်းစနစ်ရရှိရေး လိုအပ်ပါသည်။ ဖျက်ပိုးနှိမ်နှင်းရေးအတွက်

သက်ဆိုင်ရာဦးစီးဌာန မှဝန်ဆောင်မှုများ ကိုရသော်လည်း စိုက်ပျိုးရေးထွက်ကုန် ပစ္စည်းရောင်းချသည့် ပုဂ္ဂလိက အရောင်းဆိုင်များ ကိုမှီခိုအားထားမှုပိုများ သည်။ သီးနှံ ဖျက်ပိုး အများသည် ပိုးသတ်ဆေးအချို့ ကိုခံနိုင်စွမ်းရှိကြကာ တောင်သူများအတွက် သီးနှံ ပျက်စီးမှုနှင့် ဝင်ငွေလျော့နည်းမှုဖြစ်စေသည်။ နည်းပညာအသုံးပုံများ အပါအဝင် ပိုးမွှားနှိမ်နှင်း ရေးနည်းပညာ အသစ်ရရှိရေးအတွက် စိုက်ပျိုးရေးဌာနက ဦးစီးဆောင်ရွက်ပြုသင့်ပါသည်။

(ဂ) ငွေရေးကြေးရေးနှင့် ဘဏ်လုပ်ငန်းများ

ဘဏ်လုပ်ငန်းများကိုလည်း ဆင်းရဲသားတောင်သူ ၊အလယ်အလတ်တောင်သူနှင့် တောင်သူကြီးများအတွက် လိုအပ်သော ချေးငွေ ရရှိရန် စနစ်များ ပြောင်းလဲချမှတ်သင့်သည်။ အထူးသဖြင့် ယာလုပ်တောင်သူများ နှင့် စိုက်ပျိုးရေးနှင့် အသေးစားလုပ်ငန်း များအတွက် အထိုက်အလိုက်များပြားသည့် ချေးငွေလိုအပ်ပါသည်။ ကျေးရွာသမဝါယမအသင်းရှိသော်လည်း စိုက်ပျိုးရေး၊မွေးမြူရေးနှင့် အခြားအသေးစား စီးပွားရေး လုပ်ငန်းများလုပ်ဆောင် ရန်ချေးငွေ ပမာဏ နည်းပါးပါသည်။ မြို့နယ် သမဝါ ယမ အသင်းကချေးငွေလိုအပ်သော ရွာသားများအတွက် ချေးငွေအစီအစဉ် အထိုက်အလျောက်တိုးမြှင့်ဆောင်ရွက်ပေးသင့်သည်။ျျ

၈။ ဦးစားပေးစီမံချက်များနှင့် အကောင်အထည်ဖော်ဆောင်ရွက်မည့် အချိန်ကာလ

စီမံချက်များသည် အကောင်အထည်ဖော်မည့်ဗျူဟာများကို လုပ်ငန်းဆောင်ရွက်မှုများအဖြစ် သဘောထားနားလည်နိုင်စေမည့် ဖော်ထုတ်ထားချက်များဖြစ်သည်။ ထို့ကြောင့် စီမံချက်များသည် ငါးနှစ်တာစီမံချက်ကာလအတွင်း ချမှတ်ထားသော ပန်းတိုင်များကိုရောက်ရှိရန် ပါဝင်ပေးမည့် ဖွံ့ဖြိုးရေးလုပ်ငန်းအကောင်အထည်ဖော်မှု ဆိုင်ရာ အဓိကသော့ချက်များဖြစ်သည်။

(က) နှစ်ပတ်လည်ကျေးရွာဖွံ့ဖြိုးရေးအစီအစဉ်

ကျေးရွာလူထုက ငါးနှစ်တာစီမခံချက်ကာလအတွက် ပြင်ဆင်ပြုစုကြသည့်ကာလက ဖော်ထုတ်၊ ဦးစားပေးတန်းစီခဲ့ကြသည့် စီမံချက်များသည် မည်သို့မျှ ပြည့်စုံမှုမရှိနိုင်ပါ။ ဤသည်မှာ ကျေးရွာလူထုသည် နှစ်နှစ်၊ သုံးနှစ်တာကာလ တစ်လျှောက်လုံးတွင် နောက်ထပ်ဆောင်ရွက်မည့် ဦးစားပေးလုပ်ငန်းများကိုလည်း ဖော်ထုတ်သွားကြပါမည်။ သို့ပါသောကြောင့် ရေးဆွဲထားသည့် ငါးနှစ်တာစီမံချက်သည် ပြင်းထန်သော သဘာဝဘေးအန္တရာယ်ကဲ့သို့ ထိခိုက်စရာများမပေါ်ပေါက်ပါက အနည်းနှင့်အများဆိုသလို ပြောင်းလဲမှုမရှိနိုင်ဘဲ နောက်ထပ်တိုးလာမည့် လုပ်ငန်းစီမံချက်များသာ ပါဝင်လာနိုင်ပါမည်။ ထို့ကြောင့် ငါးနှစ်တာကာလ ကျေးရွာဖွံ့ဖြိုးရေးစီမံချက်၏ ဗျူဟာမြောက် မူဘောင်အတွင်း နှစ်ပတ်လည်ကျေးရွာဖွံ့ဖြိုးရေးအစီအစဉ်ကို ဆောင်ရွက်သွားကြပါမည်။

(ခ) ကဏ္ဍနှင့် ရင်းနှီးမြှုပ်နှံမှုအမျိုးအစားကို အခြေခံ၍ စီမံချက်ကို အုပ်စုခွဲခြားခြင်း

စီမံကိန်း၊ စီမံချက်များကို စီမံချက်ဆိုင်ရာအချက်အလက်များကို စိစစ်စိတ်ဖြာနိုင်ရန် လုပ်ငန်းရပ်ဆိုင်ရာနှင့် ရင်းနှီးမြှုပ်နှံမှုကို အခြေခံပြီး အုပ်စုခွဲသည်။ လုပ်ငန်းကဏ္ဍကို အခြေခံ၍ စီမံကိန်းအုပ်စုသတ်မှတ်ခြင်း(Functional classification)ဖြင့် ဝန်ကြီးဌာနများ၊ ဦးစီးဌာနများ အတွက် သက်ဆိုင်ရာလုပ်ငန်းများအလိုက် ဆောင်ရွက်ဖွယ်ရာများကို သိရှိနားလည်စေနိုင်သည်။ ရင်းနှီးမြှုပ်နှံမှုအမျိုးအစားကိုအခြေခံ၍ အုပ်စုသတ်မှတ်ခြင်း (Economic classification)သည် စီမံချက်ကို အကဲဖြတ်ရာတွင် စီးပွါးရေးအကျိုးဖြစ်ထွန်းမှုနှင့် အကျိုးသက်ရောက်မှုဆိုင်ရာ ငွေလုံးငွေရင်းအသုံးစရိတ်၊ စွမ်းဆောင်ရည်မြှင့်တင်ရေး၊ လူသားချင်းဆိုင်ရာ ထောက်ပံ့မှုတို့ကို ခွဲခြားသိရှိစေရန် အထောက်အကူပြုသည်။

လုပ်ငန်းကဏ္ဍကို အခြေခံ၍ စီမံကိန်းအုပ်စုသတ်မှတ်ခြင်း *(Functional classification)*– ဝန်ကြီးဌာနများ၊ ဦးစီးဌာနများက ယင်းတို့၏လုပ်ငန်းတာဝန်များအလိုက် ဖော်ထုတ်ထားသော လုပ်ငန်းကဏ္ဍအပိုင်းအခြားများကို သိရှိစေနိုင်သည်။

ရင်းနှီးမြှုပ်နှံမှုအမျိုးအစားကိုအခြေခံ၍ စီမံကိန်းအုပ်စုသတ်မှတ်ခြင်း (Economic classification) တွင်

- သာမန်အသုံးစရိတ်
- ငွေလုံးငွေရင်းအသုံးစရိတ်၊
- စွမ်းဆောင်ရည်မြှင့်တင်ရေးအသုံးစရိတ်
- လူသားချင်းစာနာမှုဆိုင်ရာ အထောက်အပံ့ တို့ ပါဝင်သည်။

(ဂ) ဦးစားပေးစီမံချက်များ

စီမံချက်များအလိုက် ဦးစားပေးအစီအစဉ်များကို ဇယားဖြင့် ဖော်ပြထားပါသည်။ ကျေးရွာလူထုသည် နှစ်သက်ရာအမှတ်ပေးအဆင့်ခွဲခြင်းစနစ်ဖြင့် ရွာလုံးကျွတ်အစည်းအဝေးတွင် စီမံချက်များ ဦးစားပေးအစီအစဉ်ကို ဖော်ထုတ်ထားပါသည်။ တချို့စီမံချက်များကို ရေးဆွဲရာတွင် မြို့နယ်အဆင့် ဌာနဆိုင်ရာအဖွဲ့များအစည်းများနှင့် အခြားအေဂျင်စီများထံမှ နည်းပညာ အကူအညီများ ရရှိရန်လည်း လိုအပ်ပါသည်။ ကျေးရွာဖွံ့ဖြိုးရေးအစည်းအဝေးတွင် သဘောတူ သတ်မှတ်ထားသော ဦးစားပေးစီမံချက်လုပ်ငန်းများမှာ အောက်ပါအတိုင်း ဖြစ်ပါသည်။

ကျေးရွာဖွံ့ဖြိုးရေး အစည်းအဝေးတွင် သဘောတူသတ်မှတ်ထားသော ဦးစားပေးစီမံချက်

ကဏ္ဍ/ကဏ္ဍခွဲ	စီမံချက်	ရမှတ်ပေါင်း	ဦးစားပေးအဆင့်	ဖော်ပြချက်	မှတ်ချက်
ကျန်းမာရေး					
	၁။ ကျန်းမာရေးဌာန (ခွဲ)မှ ကျေးလက်ကျန်းမာရေးဌာနအဖြစ်အဆင့်တိုးမြှင့်ဆောင်ရွက်ခြင်း	၁၀၀	၁	ကျန်းမာရေးကော်မတီများ၊ ကျန်းမာရေးဦးစီးဌာန များနှင့်ပူးပေါင်းဆောင်ရွက်သွားမည်။	
မီးလင်းရေး					
	၂။ဆိုလာလျှပ်စစ်မီးရရှိရန်ဆောင်ရွက်ခြင်း	၉၀	၂	မီးလင်းရေးကော်မတီများ၊ လျှပ်စစ်ဦးစီးဌာန များနှင့် ပြင်ပအဖွဲ့အစည်းများနှင့်ပူးပေါင်းဆောင်ရွက်သွားမည်။	
အခြေခံအဆောက်အဦ					
	၃။ ရွာတွင်းလမ်းကောင်းမွန်အောင်ဆောင်ရွက်ခြင်း	၈၀	၃	ရွာတွင်းလမ်းကောင်းမွန်ရန် သက်ဆိုင်ရာဌာန၊ ကျေးလက်ဦးစီးဌာနတို့နှင့်ပူးပေါင်းဆောင်ရွက်သွားမည်။	ကျေးလက်ဦးစီး
ဘဏ်နှင့်ငွေကြေး ဝန်ဆောင်မှု					
	၄။ စိုက်ပျိုးရေးစရိတ် ချေးငွေများ ရရှိအောင် ဆောင်ရွက်ခြင်း	၇၀	၄	လယ်စီအဖွဲ့များ၊စိုက်ဘဏ်မှ ချေးငွေများရရှိဆောင်ရွက်ခြင်း	
ပညာရေး					
	၅။ ကျောင်းဆောင်သစ်များ တိုးချဲ့ဆောက်လုပ်ခြင်း နှင့် ပညာရေးဝန်ထမ်းရရှိအောင် ဆောင်ရွက်ခြင်း	၆၀	၅	ကျောင်းကော်မတီများ၊ ပညာရေးဦးစီး ဌာနတို့နှင့်ပူးပေါင်းဆောင်ရွက်သွားမည်။	
စိုက်ပျိုးရေး					

	၆။ စိုက်ပျိုးရေးနည်းစနစ်များကို အသုံးပြုမှုမြင့်မားလာစေရန်ဆောင် ရွက်ခြင်း	၅၀	၆	ကျေးရွာလူထု၊ သက်ဆိုင်ရာဦးစီးဌာန၊ စိုက်ပျိုးရေးဦးစီးဌာနတို့နှင့်ချိတ်ဆက်ဆောင်ရွက် သွားမည်။
စိုက်မွေးမဟုတ်သော အသက်မွေးဝမ်းကျောင်း				
	၇။ အလုပ်အကိုင်အခွင့်အလမ်း များရရှိအောင် အသက်မွေးဝမ်း ကျောင်းသင်တန်းများဖွင့်လှစ်ခြင်း	၅၀	၇	ကျေးလက်ဦးစီး၊သက်ဆိုင်ရာဌာနများနှင့် ပြင်ပအဖွဲ့အစည်း များနှင့်ပူးပေါင်းဆောင်ရွက်သွားမည်။
မွေးမြူရေး				
	၈။ မွေးမြူရေးဆိုင်ရာ ဝန်ဆောင်မှု များရရှိရန် ဆောင်ရွက်ခြင်း	၅၀	၈	ကျေးရွာလူထု၊ မွေးမြူရေးနှင့်ကုသရေး ဦးစီး ဌာန တို့နှင့် ပူးပေါင်းဆောင်ရွက်သွားမည်။

(ဃ) အကောင်အထည်ဖော်မည့် အချိန်ကာလ

ကျေးရွာလူထုက ဖော်ထုတ်ရေးဆွဲထားသော ဦးစားပေးစီမံချက်များကို အကောင်အထည်ဖော်ဆောင်ရွက်ရန် စီမံကိန်းကာလကို ကွင်းဆင်းဆောင်ရွက်ချက်များအား အခြေခံ၍ ရေးဆွဲထားပါသည်။ ကျေးရွာဖွံ့ဖြိုးရေးစီမံကိန်းကာလများကို နှစ်စဉ်ပြုပြင်ရေးဆွဲပါမည်။ စီမံကိန်းကာလ အပိုင်းအခြားများကို အောက်ပါဇယားတွင် ဖော်ပြထားပါသည်။

စီမံချက် (Project)	ဦးစားပေး အဆင့်	၂၀၁၆	၂၀၁၇	၂၀၁၈	၂၀၁၉	၂၀၂၀
၁။ ကျန်းမာရေးဌာန(ခွဲ)မှ ကျေးလက်ကျန်းမာရေးဌာနအဖြစ်အဆင့်တိုးမြှင့်ဆောင်ရွက်ခြင်း	၁		✓	✓		
၂။ဆိုလာလျှပ်စစ်မီးရရှိရန်ဆောင်ရွက် ခြင်း	၂		✓			
၃။ ရွာတွင်းလမ်းကောင်းမွန်အောင် ဆောင်ရွက်ခြင်း	၃	✓	✓	✓	✓	✓
၄။ စိုက်ပျိုးရေးစရိတ် ချေးငွေများ ရရှိအောင်ဆောင်ရွက်ခြင်း	၄	✓	✓	✓	✓	✓
၅။ ကျောင်းဆောင်သစ်များ တိုးချဲ့ဆောက်လုပ်ခြင်း နှင့် ပညာရေး ဝန်ထမ်းရရှိအောင်ဆောင်ရွက်ခြင်း	၅			✓		
၆။ စိုက်ပျိုးရေးနည်းစနစ်များကို အသုံးပြုမှုမြင့်မားလာစေရန်ဆောင် ရွက်ခြင်း	၆	✓	✓	✓	✓	✓
၇။ အလုပ်အကိုင်အခွင့်အလမ်း များရရှိအောင် အသက်မွေးဝမ်း ကျောင်းသင်တန်းများဖွင့်လှစ်ခြင်း	၇	✓	✓	✓	✓	✓
၈။ မွေးမြူရေးဆိုင်ရာ ဝန်ဆောင်မှု များရရှိရန်ဆောင်ရွက်ခြင်း	၈	✓	✓			

၉။ ဘတ်ဂျတ်နှင့်ငွေကြေးဆိုင်ရာအစီအစဉ်

အောက်ပါဇယားတွင် ဖေါ်ပြထားသောစီမံချက်အလိုက် ဘတ်ဂျက်ပမာဏများသည် ရည်ညွှန်း နမူနာ (indicative)အဖြစ် ကိုးကားရန် ပမာဏသာ ဖြစ်ပါသည်။ အမှန်တကယ် လိုအပ်သော ဘတ်ဂျက်ပမာဏတွက်ချက်နိုင်ရန် အသေးစိတ်ဆက်လက်၍ ဆောင်ရွက်ရမည်ဖြစ်ပါသည်။ ကျေးရွာဖွံ့ဖြိုးရေးကော်မတီသည် တချို့စီမံချက်များကို ရေးဆွဲရာတွင် မြို့နယ်အဆင့် ဌာနဆိုင်ရာအဖွဲ့များအစည်းများနှင့် ဝန်ဆောင်မှုပေးသည့်လုပ်ငန်းများထံမှ ဘတ်ဂျတ်အပါအဝင် စီမံချက်ပြုစုရေးဆွဲရေး အကူအညီများရရှိရန်လည်း လိုအပ်ပါသည်။ ဖေါ်ပြထားသော ရည်ညွှန်းဘတ်ဂျက်ပမာဏတွင် ကျေးရွာလူထု၏ ငွေသားမဟုတ်သော ထည့်ဝင်မှုများကို ထည့်သွင်းဖေါ်ပြထားခြင်းမရှိပါ။ (ငွေသားမဟုတ်သော ထည့်ဝင်မှု၊ ဥပမာ လုပ်အား၊သဲ၊ကျောက်၊ ပစ္စည်းကိရိယာ၊အချိန် စသည်-

စီမံချက်ဘတ်ဂျတ်

စဉ်	စီမံချက်	ရန်ပုံငွေ (သိန်း)	ရင်းနှီးမြုပ်နှံမှုအရအုပ်စုသတ်မှတ်ခြင်း(ကျပ်)			
			သာမန်အသုံးစရိတ်	ငွေလုံးငွေရင်းအသုံးစရိတ်	စွမ်းဆောင်ရည်မြှင့်တင်ရေး	လူသားချင်းစာနာမှုဆိုင်ရာထောက်ပံ့မှု
၁	ကျန်းမာရေးဌာန (ခွဲ)မှ ကျေးလက်ကျန်းမာရေးဌာနအဖြစ်အဆင့်တိုးမြှင့်ဆောင်ရွက်ခြင်း	၂၅၀	၅	၂၄၅		
၂	ဆိုလာလျှပ်စစ်မီးရရှိရန်ဆောင်ရွက် ခြင်း	၂၄၈၄		၂၄၈၄		
၃	ရွာတွင်းလမ်းကောင်းမွန်အောင်ဆောင်ရွက်ခြင်း	၁၅၀		၁၅၀		
၄	စိုက်ပျိုးရေးစရိတ် ချေးငွေများ ရရှိအောင်ဆောင်ရွက်ခြင်း	၁၄၉၀		၁၄၉၀		
၅	ကျောင်းဆောင်သစ်များ တိုးချဲ့ဆောက်လုပ်ခြင်း နှင့် ပညာရေးဝန်ထမ်းရရှိအောင် ဆောင်ရွက်ခြင်း	၂၁၀	၅	၂၀၀	၅	
၆	စိုက်ပျိုးရေးနည်းစနစ်များကိုအသုံးပြုမှုမြင့်မားလာစေရန်ဆောင် ရွက်ခြင်း	၃၀၀	၅	၂၄၅	၅၀	
၇	အလုပ်အကိုင်အခွင့်အလမ်း များရရှိအောင်အသက်မွေးဝမ်း ကျောင်းသင်တန်းများဖွင့်လှစ်ခြင်း	၁၀၀		၇၀	၃၀	
၈	မွေးမြူရေးဆိုင်ရာ ဝန်ဆောင်မှု များရရှိရန်ဆောင်ရွက်ခြင်း	၂၀၀		၁၉၀	၁၀	

၁၀။ ကျေးရွာဖွံ့ဖြိုးရေးလုပ်ငန်းများအကောင်အထည်ဖော်မည့် နည်းလမ်းနှင့် အစီအစဉ်များ

ကျေးရွာဖွံ့ဖြိုးရေး စီမံကိန်းရေးဆွဲခြင်းကို ကျေးရွာလူထုက ဦးဆောင်အကောင်အထည်ဖော်မည်ဖြစ်သဖြင့် လုပ်ငန်းအောင်မြင်ရေးနှင့် ရည်မှန်းချက်များသို့ ရောက်ရှိရေးမှာ ကျေးရွာတွင် တာဝန်ရှိပါသည်။

(က) ကျေးရွာဖွံ့ဖြိုးရေးအဖွဲ့၏ အခန်းကဏ္ဍ

ကျေးရွာဖွံ့ဖြိုးရေး စီမံကိန်းရေးဆွဲခြင်းတွင် ပါဝင်သောစီမံကိန်းလုပ်ငန်းများကို အထိရောက်ဆုံး အကောင်အထည်ဖော်ရန် တာဝန်မှာ ကျွန်ုပ်တို့ကျေးရွာလူထု၏တာဝန် ဖြစ်ပါသည်။ ကျွန်ုပ်တို့ကျေးရွာ ဖွံ့ဖြိုးရေးကော်မတီသည် ပေါင်းစပ်ညှိနှိုင်းရေးနှင့် စီမံခန့်ခွဲရေးတာဝန်ကိုအဓိကယူပါမည်။ အဖွဲ့အစည်း အသီးသီး၊ ကော်မတီအသီးသီးအား တာဝန်များခွဲဝေအပ်နှင်း၍ သက်ဆိုင်ရာစီမံကိန်းများ ဆောင်ရွက်နိုင် ရန် ဦးဆောင်ပါမည်။ ဥပမာ-မိဘဆရာအသင်းသည်ကျေးရွာမူလတန်းကျောင်း၏ ပညာရေးအရည် အသွေး ကောင်းမွန်တိုးတက်ရန် တာဝန်ယူဆောင်ရွက်စေ၍ လယ်သမားအဖွဲ့က ကျေးရွာလယ်ယာ ကုန်ထုတ် လမ်းအဆင့်မြှင့်ခြင်းလုပ်ငန်းကို တာဝန်ယူဆောင်ရွက်စေခြင်းဖြစ်ပါသည်။

(ခ) ဖွံ့ဖြိုးရေးမိတ်ဖက်အဖွဲ့အစည်းများ

ကျွန်ုပ်တို့ ကျေးရွာကော်မတီအဖွဲ့များကဖွံ့ဖြိုးရေးစီမံကိန်းများ အကောင်အထည်ဖော်ရာတွင် ဦးဆောင်စီမံခန့်ခွဲမှုတာဝန်ယူဆောင်ရွက်သော်လည်း အခြားသော ဖွံ့ဖြိုးရေးမိတ်ဖက်အဖွဲ့များကိုလည်း ရှာဖွေဆက်သွယ် ပူးပေါင်းရန်လိုပါမည်။ ကျွန်ုပ်တို့ ကိုယ်တိုင်မတတ်နိုင်သောအကူအညီများရယူဆောင် ရွက်ရန်ဖြစ်ပါသည်။ ဥပမာ-မိဘဆရာအသင်းသည် မူလတန်းပညာရေးသင်ကြားမှု အရည်အသွေး တိုးတက်ရေးဆောင်ရွက်ရန် မြို့နယ်ပညာရေးဌာနနှင့် ချိတ်ဆက်ညှိနှိုင်းဆောင်ရွက်ရပါမည်။ လယ်သမားအဖွဲ့အစည်းကလည်း လယ်ယာကုန်ထုတ်လုပ်ငန်းအထောက် အကူပြုလမ်းအဆင့်မြှင့် တင်ရန် မြို့နယ်ဆောက်လုပ်ရေးဌာနနှင့်ဆက်သွယ်၍ အင်ဂျင်နီယာဒီဇိုင်းပုံစံနှင့် တွက်ချက်မှုဆိုင်ရာ အကူအညီများရယူရပါမည်။

(ဂ) ကန်ထရိုက်နှင့် ဝန်ဆောင်မှုပေးသည့် အဖွဲ့အစည်းများ

စီမံကိန်းလုပ်ငန်းများ၏ အသေးစိတ်လုပ်ငန်းအမျိုးအစားဖော်ပြချက်တွင် တင်ဒါခေါ်ယူ ဆောင်ရွက်ရမည့် ကိစ္စများကိုလည်းတွေ့ရပါမည်။ ဤလုပ်ငန်းအမျိုးအစားများအတွက် အောက်ပါအဖွဲ့ အစည်း/ပုဂ္ဂိုလ်များ၏ ပါဝင်မှုမှာအမှန်ပင် လိုအပ်ပါမည်။

- ဆောက်လုပ်ရေး၊ ကြီးကြပ်ရေးစသည့် လုပ်ငန်းများအတွက် ကန်ထရိုက်များ
- စိုက်ပျိုးရေး၊ မွေးမြူရေးစသည့် သင်တန်းများအတွက် နည်းပညာဆိုင်ရာနှင့် စီမံခန့်ခွဲမှုဆိုင်ရာ ဝန်ဆောင်မှုပေးသည့်အဖွဲ့များ (နိုင်ငံတကာဖွံ့ဖြိုးမှုအဖွဲ့အစည်းများ၊ ဒေသဖွံ့ဖြိုးရေးအဖွဲ့ အစည်း များ၊ ပုဂ္ဂလိကအဖွဲ့အစည်များ၊ လူထုအဖွဲ့အစည်းများ)

ကန်ထရိုက်နှင့်ဝန်ဆောင်မှုပေးသည့် အဖွဲ့အစည်းများကစီမံကိန်းလုပ်ငန်းတွင် ဖော်ပြထားသော သတ်သတ်မှတ်မှတ်ကိစ္စများကိုသာ ကြီးကြပ်မှုပေးမည်ဖြစ်ပြီးလုပ်ငန်းတစ်ခုလုံး လွှမ်းခြုံကြီးကြပ်ရန် တာဝန်မှာ ကျွန်ုပ်တို့ ကျေးရွာဖွံ့ဖြိုးရေးကော်မတီကတာဝန်ပေးထားသောအဖွဲ့၏ တာဝန်သာဖြစ်ပါသည်။ အချို့ကိစ္စများတွင် ကြီးကြပ်ရေးတာဝန်မှာ မြို့နယ်သက်ဆိုင်ရာဦးစီးဌာနက တာဝန်ယူပါမည်။

ဤကိစ္စမျိုးတွင် ကျေးရွာဖွံ့ဖြိုးရေးကော်မတီသည် တာဝန်ပေးထားသောကော်မတီကိုဦးဆောင်၍ မြို့နယ်ဌာနဆိုင်ရာအဖွဲ့အစည်းများနှင့် နီးနီးကပ်ကပ် ပူးပေါင်းဆောင်ရွက်ပါမည်။

(ဃ)ကျေးရွာ၏ဖွံ့ဖြိုးရေးလုပ်ငန်းများ လည်ပတ်ရန်နှင့် ပြုပြင်ထိန်းသိမ်းရန်အတွက် အဖွဲ့အစည်းဆိုင်ရာနှင့် ငွေကြေးဆိုင်ရာအစီအစဉ်များ

ကျွန်ုပ်တို့ကော်မတီအနေဖြင့် လုပ်ငန်းတစ်ခုချင်းစီအတွက် ရေရှည်တည်တံ့ရေးအစီအစဉ်များ ထားရှိမည်။ ဥပမာအားဖြင့် လမ်းများပြုပြင်ခြင်းလုပ်ငန်းတွင် စေတနာအလျောက်ထည့်ဝင်လိုသူများ ထံမှ အလှူငွေ ကောက်ခံခြင်းတို့ကို ဆောင်ရွက်မည်။

ဖွံ့ဖြိုးရေးလုပ်ငန်းများရေရှည်တည်တံ့ရေးအတွက် လုပ်ငန်းအလိုက် သက်ဆိုင်ရာကော်မတီ၊ အဖွဲ့အားတာဝန်အပ်နှင်းဆောင်ရွက်မည် ဖြစ်ပါသည်။ ဥပမာအားဖြင့် လမ်းများပြုပြင် ထိန်းသိမ်းရေး အတွက် လမ်းကော်မတီ၊ စာသင်ကျောင်းပြုပြင်ထိန်းသိမ်းရေးအတွက် မိဘဆရာအသင်းစသည်ဖြင့် ဆောင်ရွက်ပါမည်။

၁၁။ စီမံကိန်းကြီးကြပ်စစ်ဆေးခြင်းနှင့် အကဲဖြတ်သုံးသပ်ခြင်း

ကျွန်ုပ်တို့၏ ကျေးရွာဖွံ့ဖြိုးရေးစီမံကိန်းရေးဆွဲခြင်း အကောင်အထည်ဖော်ရာတွင် တိုးတက်မှု အခြေအနေများအား စနစ်တကျကြီးကြပ်စစ်ဆေးအကဲဖြတ်ကြပါမည်။ အစကနဦး၌ ကြီးကြပ်စစ်ဆေး အကဲဖြတ်ခြင်းလုပ်ငန်းကို ရိုးရှင်းလွယ်ကူသောနည်းလမ်းများဖြင့် ဆောင်ရွက်ပါမည်။ သို့မှသာ ရည်ရွယ်သည့်အတိုင်း ကြီးကြပ်စစ်ဆေးအကဲဖြတ်သည့် လုပ်ငန်းကိုပြီးမြောက်အောင် ဆောင်ရွက်နိုင် ပါလိမ့်မည်။

လူထုဗဟိုပြု၍ အားလုံးပူးပေါင်းပါဝင်သောကျေးရွာဖွံ့ဖြိုးရေးအစီအစဉ် အကောင်အထည် ဖော်သောနည်းလမ်းကိုလက်ကိုင်ကျင့်သုံးသည့်အလျောက် ကျွန်ုပ်တို့သည် ကျေးရွာဖွံ့ဖြိုးရေးလုပ်ငန်းများ ကိုကြီးကြပ်စစ်ဆေးသုံးသပ်ရာတွင် ကျေးရွာအတွင်းရှိအဖွဲ့အစည်းများ ၊ အိမ်ထောင်စုများ တက်ကြွစွာ အတူပူးပေါင်းဆောင်ရွက်ရန် စီစဉ်လုပ်ဆောင်ပါမည်။ ဤသို့ဆောင်ရွက်နိုင်ရန် သင့်တော်သော အဖွဲ့အစည်းစနစ်၊ လုပ်ထုံးလုပ်ငန်းများတည်ဆောက်ပါမည်။

(က)ကြီးကြပ်စစ်ဆေးခြင်း(Monitoring)

အထူးသဖြင့် ကျွန်ုပ်တို့သည် ကျွန်ုပ်တို့ ကျေးရွာဖွံ့ဖြိုးရေးအစီအစဉ်၏ လုပ်ငန်းပိုင်းဆိုင်ရာ တိုးတက်မှု (physical progress) နှင့် ငွေကြေးဆိုင်ရာတိုးတက်မှု(financial progress) တို့ကို စနစ်တကျ ကြီးကြပ်စစ်ဆေးပါမည်။ ၎င်းစစ်ဆေးခြင်းကို (၃)လပတ် အစီအစဉ်ဖြင့် ဆောင်ရွက်ပါမည်။ ကြီးကြပ်စစ်ဆေးခြင်းလုပ်ငန်းကို ကျေးရွာဖွံ့ဖြိုးရေးကော်မတီ၏ စီစဉ်မှုဖြင့် သက်ဆိုင်ရာစီမံကိန်း လုပ်ငန်းအလိုက် တာဝန်ယူဆောင်ရွက်နေသောအဖွဲ့အသီးသီး၊ ကော်မတီအသီးသီးတို့က မိမိတို့ တာဝန်ကျရာ ကဏ္ဍအလိုက် စစ်ဆေးသုံးသပ်ပါမည်။

အဖွဲ့အသီးသီး၊ကော်မတီအသီးသီးသည် မိမိတို့၏ စီမံကိန်းဆိုင်ရာ ကနဦးသတင်းအချက် အလက်များ (Baseline) ရရှိအောင် ဆောင်ရွက်ကြပါမည်။ ယင်းအခြေခံသတင်းအချက်အလက်များသည်

စီမံကိန်း၏ တိုးတက်မှုကိုတိုင်းတာမည့် အညွှန်းကိန်း(indicator)များ ဖြစ်ပါမည်။ (၃)လပတ်ကုန်ဆုံးချိန်တိုင်းတွင် ကော်မတီနှင့် အဖွဲ့အသီးသီးသည် ၎င်းတို့၏ ကြီးကြပ်စစ်ဆေးတွေ့ရှိမှု အစီရင်ခံစာ(monitoring report)ကိုရွာလူထုအစည်းအဝေး၌ အစီရင်ခံတင်ပြပါမည်။ ဆက်လက်ညှိနှိုင်းဆောင်ရွက်ရမည့်ကိစ္စများကို ကျေးရွာဖွံ့ဖြိုးမှုကော်မတီမှ ဦးဆောင်ပါမည်။ (၃)လပတ် ကြီးကြပ်စစ်ဆေးမှုအစီရင်ခံစာသည် အောက်ပါအချက်များအပေါ် ဦးတည်ပါမည်။

(က) လုပ်ငန်းပိုင်းဆိုင်ရာတိုးတက်မှု(Physical progress)

- စီမံကိန်းလုပ်ငန်းများလုပ်ငန်းပိုင်းတိုးတက်မှုနှင့် ပြီးမြောက်မှုအတိုင်းအတာ
- အကောင်အထည်ဖေါ်ရာတွင် ကြုံတွေ့ရသောအခက်အခဲအဟန့်အတားများနှင့် ပြုပြင်သင့်သော အဆိုပြုချက်များ၊
- ပြုပြင်ပြောင်းလဲဆောင်ရွက်ရန် လိုအပ်သောဖွံ့ဖြိုးရေးဗျူဟာနှင့်စီမံကိန်းများ၊

(ခ) ငွေကြေးဆိုင်ရာတိုးတက်မှု(Financial progress)

- ငွေသားနှင့်ငွေသားမဟုတ်သောအရင်းအနှီးလိုအပ်ချက်များစုစည်းပြီးစီးမှု (မူလလျာထားချက်နှင့် နှိုင်းယှဥ်၍)၊
- (၃)လပတ်ကုန်တွင်ရှိသောငွေသားနှင့် အခြားပစ္စည်းလက်ကျန်၊
- ငွေသားနှင့် ငွေသားမဟုတ်သောအရင်းအမြစ်များစုဆောင်းရာတွင် ကြုံတွေ့နေရသော အခက်အခဲများ၊ပြဿနာများ၊
- ငွေကြေးစုဆောင်းပြင်ဆင်မှုတိုးတက်ရန် အဆိုပြုနည်းလမ်းများ၊

ကျေးရွာဖွံ့ဖြိုးရေးကော်မတီသည် (၃)လပတ်ကြီးကြပ်စစ်ဆေးမှုအစီရင်ခံစာ အနှစ်ချုပ်ကို ပြုစုပြင်ဆင်ပြီး သက်ဆိုင်ရာကျေးရွာအုပ်စုဥက္ကဋ္ဌနှင့် သက်ဆိုင်ရာမြို့နယ်ဦးစီးဌာနများသို့ အစီရင်ခံပေးပို့ပါမည်။ အစီရင်ခံစာသည် စာမျက်နှာ ၂ မျက်နှာ ၊ ၃ မျက်နှာခန့်ပါဝင်၍ အောက်ပါအချက်များကို အဓိကထားဖေါ်ပြပါမည်။ ၎င်းအစီရင်ခံစာတွင် အခက်အခဲနှင့် ရင်ဆိုင်ကျော်လွှားမှုများ၊ ကျေးရွာသူ/သားများ ပြုပြင်ပြောင်းလဲဆောင်ရွက်မည့်အစီအစဥ်များ၊ လိုအပ်သောအကူအညီ အထောက်အပံ့များ စသည်တို့ ပါဝင်ပါမည်။

(ခ) နှစ်ပတ်လည်ကျေးရွာဖွံ့ဖြိုးရေးစီမံကိန်း ဆောင်ရွက်ပြီးစီးမှု အကဲဖြတ်ခြင်း

စီမံကိန်းကာလနှစ်တစ်နှစ်ကုန်ဆုံးချိန်တွင် စီမံကိန်း၏ တိုးတက်မှုအခြေအနေကို ဘက်စုံရှုထောင့်မှ ပြန်လည်သုံးသပ် အကဲဖြတ်ကြပါမည်။ ဤနှစ်ပတ်လည် သုံးသပ်တွေ့ဆုံပွဲ၏ ရည်ရွယ်ချက်မှာ ကျွန်ုပ်တို့ ဆောင်ရွက်သောကျေးရွာဖွံ့ဖြိုးရေးလုပ်ငန်းများ၏ တိုးတက်မှုအခြေအနေများကို အောက်ပါအဖွဲ့အစည်း/ပုဂ္ဂိုလ်များအား ကျွန်ုပ်တို့ကျေးရွာက ဖိတ်ကြားအသိပေးတင်ပြနိုင်သော အခွင့်အလမ်းဖန်တီးနိုင်ရန် ဖြစ်ပါသည်။ ဖိတ်ကြားမည့်အဖွဲ့အစည်းများမှာ-

- ကျေးရွာအုပ်စုအုပ်ချုပ်ရေးအဖွဲ့၊ မြို့နယ်အုပ်ချုပ်ရေးနှင့်အခြားသက်ဆိုင်ရာ အဖွဲ့အစည်းများ (ငွေကြေးထည့်ဝင်သူများ၊ပုဂ္ဂလိကလုပ်ငန်းရှင်များ)၊ သတင်းမီဒီယာများ၊ ဖွံ့ဖြိုးရေးအဖွဲ့အစည်းများ စသည်တို့ဖြစ်ပါသည်။

နှစ်ပတ်လည်သုံးသပ်ပွဲမှ ကျွန်ုပ်တို့၏ ဖွံ့ဖြိုးရေးမိတ်ဖက်အဖွဲ့အစည်းများနှင့် အခြားပါဝင်သက်ဆိုင်သူများထံမှ အကြံပြုချက်၊ သုံးသပ်ချက်များရယူနိုင်သောအခွင့်အလမ်းကိုလည်းရရှိပါမည်။ ဤအကြံပြုချက်များဖြင့် ကျွန်ုပ်တို့၏ ဖွံ့ဖြိုးရေးအစီအစဉ်ကိုပြန်လည်ပြုပြင် ဆောင်ရွက်နိုင်မည် ဖြစ်ပါသည်။

(ဂ) နည်းပညာဆိုင်ရာအကူအညီ

ယခုကဲ့သို့ ဖွံ့ဖြိုးရေးအစီအစဉ်ရေးဆွဲခြင်းနှင့် စီမံဆောင်ရွက်စဉ် အစကနဦးကာလတွင် အချိန်ပိုင်းအလိုက် လေ့လာစောင့်ကြည့်ခြင်းနှင့် အကဲဖြတ်ခြင်းဆိုင်ရာကဲ့သို့ နည်းပညာအကူအညီများကို မြို့နယ်အဖွဲ့အစည်းများထံမှ လိုအပ်မည်ဖြစ်သည်။

နောက်ဆက်တွဲ (၁)

ကျေးရွာဖွံ့ဖြိုးရေး အထောက်အကူပြု စီမံကိန်း ဇယားများ

(၁) လူမှုစီးပွားရေး အခြေအနေ

(၁.၁) လူဦးရေနှင့် လူဦးရေဆိုင်ရာ အချက်အလက်များ

ဇယား (၁) လူဦးရေနှင့် လူဦးရေဆိုင်ရာ အချက်အလက်များ

အသက်အုပ်စု		ကျား	မ	စုစုပေါင်း	စုစုပေါင်း ၏ %
၁ နှစ်အောက်	နို့စို့အရွယ်	၁၉	၁၅	၃၇	၁.၂၆%
၁ နှစ်မှ ၅နှစ်အောက်	၅ နှစ်အောက်ကလေးငယ်	၁၁၁	၉၄	၂၀၅	၇%
၅ နှစ်မှ ၉ နှစ်အထိ	မူလတန်းကျောင်းသားအရွယ်	၁၀၈	၁၆၈	၂၁၄	၇.၂၈%
၉ နှစ်အထက်မှ ၁၅ နှစ် အထိ	အလယ်တန်းကျောင်းသား အရွယ်	၁၆၄	၁၆၈	၃၃၂	၁၁.၂၉%
၁၅ နှစ်အထက်မှ ၆၀ နှစ် အထိ	အလုပ်လုပ်နိုင်သည့်အရွယ်	၉၇၂	၉၆၉	၁၉၄၁	၆၆%
၆၀ နှစ်နှင့် အထက်	သက်ကြီးရွယ်ကြီး	၈၅	၁၂၇	၂၁၂	၇.၂၁%
စုစုပေါင်း လူဦးရေ	**၂၉၄၁**	**၁၄၅၉**	**၁၄၈၂**	**၂၉၄၁**	**၁၀၀%**
စုစုပေါင်း အိမ်ထောင်စု	**၇၁၄**	**တစ်အိမ်ထောင်ရှိ ပျမ်းမျှဦးရေ - ၄ ဦး**			

ရင်းမြစ် … (၁) အိမ်ထောင်စုစာရင်း ကောက်ယူမှု၊ (၂) ကျေးရွာအုပ်စု အုပ်ချုပ်ရေးမှူးရုံး။

လေ့လာတွေ့ရှိချက်။ ။ ကျွန်တော်တို့ ကျွန်းပြားကျေးရွာတွင် လူဦးရေ (၂၉၄၁) ဦးရှိပါသည်။ အလုပ်လုပ်ကိုင် နိုင်သည့်အရွယ်မှာ (၆၆%) ရှိပါသည်။ မူလတန်းကျောင်းသားအရွယ်မှာ ၂၁၄ % ရှိပါသည်။ သက်ကြီးရွယ်အို များမှာ (၇.၂၁%)

ရှိပြီး အလယ်တန်းကျောင်းသားအရွယ်မှာ (၁၁.၂၉%) ရှိပါသည်။ ထို့ကြောင့် ကျေးရွာတွင် အလုပ်လုပ်ကိုင်နိုင်သူ ဦးရေအများဆုံးဖြစ်၍ ကျေးရွာဖွံ့ဖြိုး တိုးတက်ရေးအတွက် အများဆုံးလုပ်ကိုင်နိုင်ပါသည်။ တစ်အိမ်ထောင်ရှိ ပျမ်းမျှ ဦးရေမှာ ၄ ဦးခန့် ရှိသည့်အတွက် မြန်မာ နိုင်ငံတွင် တစ်အိမ်ထောင်တွင် ရှိသင့်သည့် လူဦးရေအောက် လျော့နည်းနေပါသည်။

(၁.၂) အလုပ်လုပ်နိုင်သူ အင်အား

(၁.၂.၁) လုပ်သားအင်အားနှင့် ဝင်ငွေရလုပ်ငန်း အမျိုးအစား

ဇယား (၂) လုပ်သားအင်အားနှင့် ဝင်ငွေရလုပ်ငန်း အမျိုးအစား

စဉ်	လုပ်ငန်းများ	အဓိက အလုပ်အကိုင်			တွဲဖက် လုပ်ကိုင် သူဦးရေ	မှတ်ချက်
		အိမ်ထောင်စု	%	မိသားစုဝင်လုပ်အား		
၁	**စိုက်ပျိုးရေး (သီးနှံ ထုတ်လုပ်ရေး)**					
	ကိုယ်ပိုင် လုပ်ငန်း	၄၂၀	၅၉	၁၁၆၉		ယာလုပ်ငန်း
	အလုပ်သမား၊ ကျပန်း၊ ရာသီအလိုက် အလုပ်သမား	၂၀၅	၂၉	၄၈၈		ယာလုပ်ငန်းကူလီ
၂	**တိရစ္ဆာန် မွေးမြူရေး**					
	ကိုယ်ပိုင် လုပ်ငန်း	၄၅	၆.၃၀	၄၅		သိုး/ဆိတ်မွေးမြူရေး
	အလုပ်သမား၊ ကျပန်း၊ ရာသီအလိုက် အလုပ်သမား	၁၅	၂.၁	၁၅		
၃	**ငါးဖမ်း လုပ်ငန်း**					
	ကိုယ်ပိုင် လုပ်ငန်း					
	အလုပ်သမား၊ ကျပန်း၊ ရာသီအလိုက် အလုပ်သမား					
၄	**သတ္တုတူးဖော်ရေး၊ ကျောက်ထုတ်လုပ်ရေး နှင့် သဘာဝရင်းမြစ်များ ထုတ်လုပ်ခြင်း**					
	ကိုယ်ပိုင် လုပ်ငန်း					
	အလုပ်သမား၊ ကျပန်း၊ ရာသီအလိုက် အလုပ်သမား					
၅	**ထုတ်ကုန်လုပ်ငန်း**					
	ကိုယ်ပိုင် လုပ်ငန်း					
	အလုပ်သမား၊ ကျပန်း၊ ရာသီအလိုက် အလုပ်သမား					
၆	**လျှပ်စစ်၊ ဓာတ်ငွေ့ နှင့် ရေပေးဝေရေး**					
	ကိုယ်ပိုင် လုပ်ငန်း					

စဉ်	လုပ်ငန်းများ	အဓိက အလုပ်အကိုင်			တွဲဖက် လုပ်ကိုင်သူဦးရေ	မှတ်ချက်
		အိမ်ထောင်စု	%	မိသားစုဝင်လုပ်အား		
	အလုပ်သမား၊ ကျပန်း၊ ရာသီအလိုက် အလုပ်သမား					
၇	**ဆောက်လုပ်ရေး၊ လက်သမား၊ ပန်းရံ လုပ်ငန်း**					
	ကိုယ်ပိုင် လုပ်ငန်း					
	အလုပ်သမား၊ ကျပန်း၊ ရာသီအလိုက် အလုပ်သမား	၁၅	၂.၁၀	၁၇		လက်သမား၊ပန်းရံ
၈	**ယာဉ်၊ စက်ကိရိယာ၊ အိမ်သုံး ပစ္စည်းများ ပြင်ဆင်ရေး**					
	ကိုယ်ပိုင် လုပ်ငန်း					
	အလုပ်သမား၊ ကျပန်း၊ ရာသီအလိုက် အလုပ်သမား	၇	၁	၇		ဆိုင်ကယ်၊စက်ဘီးပြင်
၉	**ကျွမ်းကျင်ပညာရှင်များ (ဆံပင်၊ အလှပြင်၊ အပ်ချုပ်၊ အင်ဂျင်နီယာ၊ သင်တန်းပေးသူ စသည်)**					
	ကိုယ်ပိုင် လုပ်ငန်း					
	အလုပ်သမား၊ ကျပန်း၊ ရာသီအလိုက် အလုပ်သမား				၁၃	အထည်ချုပ်စက်ရုံ
၁၀	**လက်လီ-လက်ကား ရောင်းဝယ်ရေး**					
	ကိုယ်ပိုင် လုပ်ငန်း	၇	၁	၇	၃၁	အိမ်ဆိုင်၊ခေါင်းရွက်
	အလုပ်သမား၊ ကျပန်း၊ ရာသီအလိုက် အလုပ်သမား					
၁၁	**ဟိုတယ် နှင့် စားသောက်ဆိုင် လုပ်ငန်း**					
	ကိုယ်ပိုင် လုပ်ငန်း					
	အလုပ်သမား၊ ကျပန်း၊ ရာသီအလိုက် အလုပ်သမား					
၁၂	**ပို့ဆောင်ရေး၊ သိုလှောင်ရေး နှင့် ဆက်သွယ်ရေး**					
	ကိုယ်ပိုင် လုပ်ငန်း					
	အလုပ်သမား၊ ကျပန်း၊ ရာသီအလိုက် အလုပ်သမား					
၁၃	**ငွေချေး ဝန်ဆောင်မှု လုပ်ငန်း (ဘဏ် နှင့် ငွေချေးခြင်း အပါအဝင် ငွေကြေးဝန်ဆောင်မှု လုပ်ငန်း)**					
	ကိုယ်ပိုင် လုပ်ငန်း					
	အလုပ်သမား၊ ကျပန်း၊ ရာသီအလိုက် အလုပ်သမား					
၁၄	**အိမ်ခြံမြေ ရောင်းဝယ် ငှားရမ်းခြင်းနှင့် ဆက်စပ်သော လုပ်ငန်းများ**					
	ကိုယ်ပိုင် လုပ်ငန်း					

စဉ်	လုပ်ငန်းများ	အဓိက အလုပ်အကိုင်			တွဲဖက် လုပ်ကိုင် သူဦးရေ	မှတ်ချက်
		အိမ်ထောင်စု	%	မိသားစုဝင်လုပ်အား		
	အလုပ်သမား၊ ကျပန်း၊ ရာသီအလိုက် အလုပ်သမား					
၁၅	ပြည်သူ့ဝန်ဆောင်မှုလုပ်ငန်းများ (အုပ်ချုပ်ရေး၊ ကာကွယ်ရေးနှင့် ဘေးကင်းလုံခြုံရေး)					
	ကိုယ်ပိုင် လုပ်ငန်း					
	အလုပ်သမား၊ ကျပန်း၊ ရာသီအလိုက် အလုပ်သမား					
၁၆	ပညာရေး					
	ကိုယ်ပိုင် လုပ်ငန်း					
	အလုပ်သမား၊ ကျပန်း၊ ရာသီအလိုက် အလုပ်သမား				၂၃	ဆရာ၊ဆရာမများ
၁၇	ကျန်းမာရေး					
	ကိုယ်ပိုင် လုပ်ငန်း					
	အလုပ်သမား၊ ကျပန်း၊ ရာသီအလိုက် အလုပ်သမား				၂	သားဖွားဆရာမ
၁၈	လူမှုရေး လုပ်ငန်းများ					
	ကိုယ်ပိုင် လုပ်ငန်း					
	အလုပ်သမား၊ ကျပန်း၊ ရာသီအလိုက် အလုပ်သမား					
၁၉	အိမ်များတွင် အငှားလိုက်လုပ်သူများနှင့် အမျိုးအမည် မဖော်ပြနိုင်သော လုပ်ငန်းများ					
	ကိုယ်ပိုင် လုပ်ငန်း					
	အလုပ်သမား၊ ကျပန်း၊ ရာသီအလိုက် အလုပ်သမား				၂၀	ထိုင်း၊မလေးသို့ သွားရောက်လုပ်ကိုင်သူ
၂၀	ပြင်ပအဖွဲ့အစည်းများနှင့် ကုမ္ပဏီများတွင် လုပ်ကိုင်သူများ (ဥပမာ - UN, INGOs, Companies, etc.,)					
	ကိုယ်ပိုင် လုပ်ငန်း					
	အလုပ်သမား၊ ကျပန်း၊ ရာသီအလိုက် အလုပ်သမား				၁၄	
	စုစုပေါင်း	၁၆၇	၁၀၀	၁၇၅	၁၃၅	

ရင်းမြစ် … (၁) အိမ်ထောင်စုစာရင်း ကောက်ယူမှု၊ (၂) ကျေးရွာအုပ်စု အုပ်ချုပ်ရေးမှူးရုံး။

လေ့လာတွေ့ရှိချက်။ ။ကျွန်တော်တို့ကျွန်းပြားကျေးရွာတွင်စိုက်ပျိုးရေးကိုသာ အဓိကထားလုပ်ကိုင်ကြပါသည်။လယ်ယာမြေမပိုင်ဆိုင်ကြသူများမှာလယ်ပိုင်ရှင်များထံတွင် ကူလီအလုပ်သာလုပ်ကိုင်ကြရပါသည်။အခြားအသက်မွေးဝမ်းကျောင်းလုပ်များနှင့်ပြည်တွင်းပြည်ပ

များသို့သွားရောက်လုပ်ကိုင်ကြရပါသည်။

(၁.၂.၂) လုပ်ငန်းနှင့် ကျား၊ မအလိုက် အနည်းဆုံးနှင့် အများဆုံး လုပ်အားခနှုန်းထား

ဇယား (၃) လုပ်ငန်းနှင့် ကျား၊ မအလိုက် အနည်းဆုံးနှင့် အများဆုံး လုပ်အားခနှုန်းထား

#	အလုပ်အကိုင်	ရေတွက်ပုံ	အများဆုံး (ကျပ်)		အနည်းဆုံး (ကျပ်)		မှတ်ချက်
			ကျား	မ	ကျား	မ	
၁	လယ်ယာလုပ်ငန်း	နေ့စား	၄၀၀၀	၃၀၀၀	၂၀၀၀	၁၅၀၀	အားစိုက်မှုကွာခြင်း
၂	တိရစ္ဆာန်မွေးမြူရေး	နေ့စား					-
၃	ငါးလုပ်ငန်း - ရေချို/ရေငန် ငါးဖမ်းခြင်း၊ ငါးပိ၊ ငါးခြောက်လုပ်ငန်း	နေ့စား	-	-	-	-	-
၄	သတ္တုတူးဖော်ရေး၊ ကျောက်ထုတ်လုပ်ရေး နှင့် သဘာဝရင်းမြစ်များ ထုတ်လုပ်ခြင်း	နေ့စား	၅၀၀၀	၅၀၀၀	၂၅၀၀	၂၅၀၀	-
၅	ထုတ်ကုန်လုပ်ငန်း	နေ့စား	-	-	-	-	-
၆	ဆောက်လုပ်ရေး၊ လက်သမား၊ ပန်းရံလုပ်ငန်း	နေ့စား	၇၀၀၀	-	၃၅၀၀	-	-
၇	ယာဉ်၊ စက်ကိရိယာ၊ အိမ်သုံး ပစ္စည်းများ ပြင်ဆင်ရေး	နေ့စား	-	-	-	-	-
၈	လက်လီ-လက်ကား ရောင်းဝယ်ရေး	နေ့စား	၃၀၀၀	၃၀၀၀	၁၅၀၀	၁၅၀၀	-
၉	ကျွမ်းကျင်ပညာရှင်များ (ဆံပင်၊ အလှုပြင်၊ အပ်ချုပ်၊ အင်ဂျင်နီယာ၊ သင်တန်းပေးသူ စသည်)	နေ့စား	-	-	-	-	-
၁၀	ဟိုတယ်နှင့် စားသောက်ဆိုင်လုပ်ငန်း	နေ့စား	-	-	-	-	-

ရင်းမြစ် ... ဦးတည်အုပ်စု ဆွေးနွေးခြင်း - ရပ်မိရပ်ဖ အုပ်စု၊ အမျိုးသမီး အုပ်စု၊ လယ်သမား အုပ်စု။

မှတ်ချက်

(၁) လခစား အလုပ်သမားများ၏ တစ်ရက်ဝင်ငွေ = (လစာ ÷ ၂၂.၇၅)

(၂) နာရီတွက်ဖြင့် ရသော အလုပ်သမားများ၏ တစ်ရက်ဝင်ငွေ = (တစ်နာရီဝင်ငွေ × ၈)

လေ့လာတွေ့ရှိချက်။ ။ ကျွန်တော်တို့ ကျွန်းပြားကျေးရွာတွင် လုပ်ငန်းလုပ်ကိုင်ရာတွင် အမျိုးသားနှင့် အမျိုးသမီး အလုပ်လုပ်ခငွေရရှိမှု မတူညီပါ။အမျိုးသားများသည် အမျိုးသမီးများ ထက်လုပ်အား ပိုစိုက်ထုတ် ရပါသောကြောင့် လုပ်ခငွေကြေး မတူခြင်း ဖြစ်ပါသည်။

(၁.၃) သဘာဝ ရင်းမြစ်များ

(၁.၃.၁) စိုက်ပျိုးနိုင်သော မြေဧရိယာ

ဇယား (၄) ကျေးရွာ၏စိုက်ပျိုးမြေ ပိုင်ဆိုင်မှု

မြေအမျိုးအစား	ဧရိယာ (ဧက)	မြေဆီလွှာ အရည်အသွေး ကောင်း/သင့်/ညံ့	ဆည်ရေရရှိမှု (ရ/မရ/အနည်း အကျဉ်း)	ရေရင်းမြစ် (ရေရရှိသည့်နေရာ/ ရေပေးနိုင်သည့်ဧက)
လယ်မြေ				
ယာမြေ /တောင်ယာ	၁၃၉၂	သင့်	မရ	မိုးရေ
ဥယျာဉ်ခြံမြေ				
အိမ်ခြံဝင်း စိုက်ခင်း				
နှစ်ရှည်သီးနှံစိုက်ခင်း				
ရွှေ့ပြောင်းတောင်ယာမြေ				
ကိုင်း/ကျွန်းမြေ				
စားကျက်မြေ				
ပလပ်မြေ				
အခြား				
စုစုပေါင်း	**၁၃၉၂**			

ရင်းမြစ် … (၁) အိမ်ထောင်စုစာရင်း ကောက်ယူမှု၊ (၂) ဦးတည်အုပ်စု ဆွေးနွေးခြင်း - လယ်သမား အုပ်စု။

မှတ်ချက်။ ။ရေရရှိသည့် နေရာအမျိုးအစား - ဆည်၊ မြစ်ရေတင်၊ စိမ့်စမ်းရေသွယ်၊ မြေအောက်ရေ

လေ့လာတွေ့ရှိချက်။ ။ ကျွန်တော်တို့ ကျွန်းပြားကျေးရွာ၏ စိုက်ပျိုးမြေ ပိုင်ဆိုင်မှုမှာ ယာမြေ(၁၃၉၂)ဧက ရှိပြီး မိုးရေ ဖြင့်သာ စိုက်ပျိုးလုပ်ကိုင်ကြပါသည်။ မိုးကောင်းသောနှစ်များတွင် ယာတောင်သူများ အဆင်ပြေမှု ရှိပြီး မိုးခေါင်သောနှစ်များတွင် ယာတောင်သူများ ဆုံးရှုံးမှုများပါသည်။

(၁.၃.၂) ဓာတ်သတ္တုနှင့် အခြားသဘာဝ ရင်းမြစ်များ

ဇယား (၅) ဓာတ်သတ္တုနှင့် အခြားသဘာဝ ရင်းမြစ်များ

အမျိုးအစား	ရရှိနိုင်မှု (များ/သင့်/နည်း/မရှိ)	လက်လှမ်းမီနိုင်မှု (လွယ်/ခက်/ လက်လှမ်းမမီ)
ကာဗွန် (ဓာတ်ငွေ့/ရေနံ)	မရှိ	ခက်
အခြား ရင်းမြစ်များ	မရှိ	လက်လှမ်းမမီ
အခြားသဘာဝ ရင်းမြစ်		

အမျိုးအစား	ရရှိနိုင်မှု (များ/သင့်/နည်း/မရှိ)	လက်လှမ်းမှီနိုင်မှု (လွယ်/ခက်/ လက်လှမ်းမမီ)
သဘာ၀တိရစ္ဆာန်မျိုးစိတ်များ	နည်း	ခက်
သဘာ၀အပင်မျိုးစိတ်များ (နွားစာ၊ ဆေးဘက်ဝင်အပင်များ)	များ	လွယ်

ရင်းမြစ် … ဦးတည်အုပ်စု ဆွေးနွေးခြင်း - ရပ်မိရပ်ဖ အုပ်စု။

လေ့လာတွေ့ရှိချက်။ ။ ကျွန်တော်တို့ ကျွန်းပြားကျေးရွာ ဓာတ်သတ္တုနှင့် အခြားသဘာ၀ အရင်းအမြစ်များအနေဖြင့် လက်လှမ်းမမီနိုင်ပါ။ သဘာ၀ အပင်မျိုးစိတ်များမှာ တွေ့ရလွယ်ကူပါသည်။

(၁.၄) ဥစ္စာဓနအဆင့် အခြေအနေ

ဇယား (၆) ဥစ္စာဓနအဆင့် အခြေအနေ

အကြောင်း အရာ	သတ်မှတ်စံနှုန်း			
	အဆင်ပြေသော အိမ်ထောင်စု	အလယ်အလတ်ရှိ သောအိမ်ထောင် စု	ဆင်းရဲသော အိမ်ထောင်စု	အလွန်ဆင်းရဲသော အိမ်ထောင်စု
မြေယာပိုင်ဆိုင်မှု	၁၂ဧက	၈ဧက	၂ဧက	-
အိမ်အခြေအနေ	တိုက်ခံ၊သွပ်မိုး	သွပ်မိုး၊ထရံကာ	သွပ်မိုး၊ထရံကာ	ဝါး၊ထရံကာ
လုပ်ငန်းသုံးကိရိယာ ပိုင်ဆိုင်မှု	လက်တွန်းထွန်စက် နွားစာစဉ်းစက်	နွားစာစဉ်းစက် - ၁	နွားလှည်း	ပေါက်ပြား
ကုန်ထုတ်လုပ်မှုနှင့် မဆိုင်သော ပိုင်ဆိုင်မှု	TV,စလောင်း ဆိုင်ကယ်-၂	TV, ဆိုင်ကယ်-၁	ဆိုင်ကယ်	စက်ဘီး
အဓိကစီးပွားရေး လုပ်ငန်း	စိုက်ပျိုးရေး	စိုက်ပျိုးရေး	လယ်ကူလီ	ကျပန်း
အခြားပိုင်ဆိုင်မှု		-	-	-
အိမ်ထောင်စု -	၂၂(၃.၀၉%)	၁၈၈(၂၆.၃၃%)	၃၂၆(၄၅.၆၆%)	၁၇၈(၂၄.၉၂%)

ရင်းမြစ် … (၁) ကျေးရွာလုံးကျွတ် အစည်းအဝေးပြုလုပ်ခြင်း။

လေ့လာတွေ့ရှိချက်။ ။ ကျွန်တော်တို့ ကျွန်းပြားကျေးရွာတွင် အိမ်ထောင်စု (၇၁၄)စု ရှိပါသည်။ ကျေးရွာတွင် ဥစ္စာဓနအဆင့် အခြေအနေကို အဆင့်(၄)ဆင့်ဖြင့် ခွဲခြား၍ တစ်အိမ်တက်ဆင်း ကျေးရွာဖွံ့ဖြိုးရေး အဖွဲ့မှ ကောက်ခံရာ အဆင့်(၁) အဆင်ပြေသော အိမ်ထောင်စုမှာ ကျေးရွာရှိ နေထိုင်သူအိမ်ထောင်စု၏ (၃.၀၉)ရာခိုင်နှုန်း၊အဆင့်(၂)အလယ်အလတ်ရှိသော အိမ်ထောင်စုမှာ ကျေးရွာရှိ နေထိုင်သူ အိမ်ထောင်စု၏ (၂၆.၃၃)ရာခိုင်နှုန်း၊ အဆင့်(၃)ဆင်းရဲသော အိမ်ထောင်စုမှာ (၄၅.၆၆)ရာခိုင်နှုန်း နှင့် အလွန်ဆင်းရဲသော အိမ်ထောင်စုမှာ ကျေးရွာရှိ နေထိုင်သူ အိမ်ထောင်စု၏ (၂၄.၉၂)ရာခိုင်နှုန်းတို့ ဖြစ်ပါသည်။ ထိုကဲ့သို့ ကျေးရွာလုံးကျွတ် အစည်းအဝေးပြုလုပ်၍ ခွဲခြားခဲ့ပါသည်။ ထို့ကြောင့် ကျေးရွာ၏ အဆင့်(၄)ဆင့်တွင် အဆင့်(၄)အလွန်ဆင်းရဲသော

အိမ်ထောင်စုမှ ရာခိုင်နှုန်းအများဆုံးဖြစ်၍ ဆင်းရဲသားပပျောက် လျော့နည်းရန် လိုအပ်ပါသည်။

(၁.၅) ထိခိုက်လွယ်မှု

(၁.၅.၁) ဝမ်းစာ ဖူလုံမှု

ဇယား (၇) ချေးငှားခြင်းမရှိဘဲ တစ်နေ့လျှင် အနည်းဆုံး နှစ်နပ်စားနိုင်သည့် အိမ်ထောင်စုများ (ဥစ္စာဓနအဆင့် "၃" နှင့် "၄" အိမ်ထောင်စုပေါင်း၏ ၃၀ ရာခိုင်နှုန်းစီ)

အချိန်ကာလ	အိမ်ထောင်စု အရေအတွက်	အိမ်ထောင်စု %	ဖြေရှင်းသည့် နည်းဗျူဟာ
၃ လအောက်	၆၂	၄၁.၀၅	ငွေတိုးချေးသူထံမှချေးယူခြင်း
၃ လနှင့် ၆ လအောက်	၄၇	၃၁.၁၂	ငွေတိုးချေးသူထံမှချေးယူခြင်း
၆ လ မှ ၁၂ လ အထိ	၄၂	၂၇.၈၁	လုပ်ခလစာကြိုတင်ယူစားခြင်း

ရင်းမြစ်..ဥစ္စာဓနအဆင့် "၃" နှင့် "၄" အိမ်ထောင်စုပေါင်း၏ ၃၀ ရာခိုင်နှုန်းစီအားစစ်တမ်းကောက်ယူခြင်း။

လေ့လာတွေ့ရှိချက်။ ။ ကျေးရွာတွင် အဆင့်(၃ နှင့် ၄)အား ဝမ်းစာဖူလုံမှုစစ်တမ်းကောက်ယူရာတွင် (၁၅၁)စုသည် (၆)လအောက်သာ ဖူလုံကြောင်း တွေ့ရှိရသည်။ ၎င်းတို့၏ စိုက်ပျိုးချိန်တွင်သာ ရွာတွင်နေထိုင်၍ ကျန်အချိန်များသည် နယ်ထွက်၍ ဝင်ငွေရှာဖွေကြပါသည်။ ၎င်းတို့သည် ငွေကြေးလိုအပါကငွေတိုးချေးသူ နှင့် အပေါင်ဆိုင်များမှ ချေးယူကြပါသည်။

(၁.၅.၂) ကူညီစောင့်ရှောက်မှု အထူးလိုအပ်သော အုပ်စုများ၏ ထိခိုက်လွယ်မှု အခြေအနေ

ဇယား (၈) ကူညီစောင့်ရှောက်မှု အထူးလိုအပ်သော အုပ်စုများ၏ ထိခိုက်လွယ်မှု အခြေအနေ

အကြောင်းအရာ	ကျား	မ	ပေါင်း
မိသားစုစောင့်ရှောက်မှုမရှိသော သက်ကြီးရွယ်အို ၆၀ နှစ်နှင့်အထက်			
မိသားစု/ရပ်ရွာ၏ စောင့်ရှောက်မှုမရှိသော မသန်စွမ်းသည့် ပုဂ္ဂိုလ်			
	အိမ်ထောင်စု အရေအတွက်		
ဆင်းရဲ၍မိသားစုဦးရေများသည့် အမျိုးသမီးဦးဆောင် အိမ်ထောင်စု	၃၉		
ဆင်းရဲ၍မိသားစုဦးရေများသည့် မုဆိုးဖို/ တစ်ခုလပ် အိမ်ထောင်စု	၈		
အခြားဒေသသို့ ကြာမြင့်စွာ သွားရောက် နေထိုင်လုပ်ကိုင်နေသည့် ဆင်းရဲသည့် အိမ်ထောင်စု			

ရင်းမြစ် … ဦးတည်အုပ်စု ဆွေးနွေးခြင်း - ရပ်မိရပ်ဖ အုပ်စု။

လေ့လာတွေ့ရှိချက်။ ။ ကျွန်တော်တို့ ကျွန်းပြားကျေးရွာတွင် ဆင်းရဲ၍ မိသားစုဦးရေများသည့် အမျိုးသမီးဦးဆောင်သော အိမ်ထောင်စု (၃၉) စုရှိပါသည်။ ဆင်းရဲ၍ မိသားစုဦးရေ များသည့် မုဆိုးဖို/ တစ်ခုလပ် အိမ်ထောင်စု(၈) စုရှိပါသည်။

(၁.၅.၃) ကျေးရွာ၏ ထိခိုက်သက်ရောက်လွယ်မှု အခြေအနေ

ဇယား (၉) ကျေးရွာ၏ ထိခိုက်သက်ရောက်လွယ်မှု အခြေအနေ

စဉ်	ထိခိုက်လွယ်မှုအမျိုးအစား	ထိခိုက်လွယ်မှု (နိမ့်/လတ်/မြင့်)	မှတ်ချက်

စဉ်	ထိခိုက်လွယ်မှုအမျိုးအစား	ထိခိုက်လွယ်မှု (နိမ့်/လတ်/မြင့်)	မှတ်ချက်
၁	စားနပ်ရိက္ခာ မဖူလုံမှု	လတ်	ရာသီဥတုဖောက်ပြန်၍ သီးနှံလျော့ကျ
၂	သဘာဝရင်းမြစ် ရှားပါးမှု (မြေ၊ စိုက်ပျိုးရေ)	မြင့်	ရေတိုက်စားခြင်း၊သစ်ပင်ဖြုန်းတီးခြင်း
၃	ရေကြီးခြင်း	နိမ့်	
၄	မိုးခေါင်ခြင်း	လတ်	
၅	အအေးလွန်ကဲခြင်း	နိမ့်	အပူပိုင်းဒေသဖြစ်ခြင်း
၆	မုန်တိုင်း	နိမ့်	
၇	ငလျင်	နိမ့်	
၈	မီးဘေး	နိမ့်	
၉	ဆားငန်ရေဝင်မြေ	နိမ့်	
၁၀	မြေပြိုခြင်း၊ မြေဆီလွှာ ပျက်ယွင်းမှု	နိမ့်	တောင်ကုန်း၊တောင်တန်း များထူထပ်မှုမရှိခြင်း
၁၁	သစ်တောပြုန်းတီးခြင်း	မြင့်	ထင်းခုတ်ခြင်း၊မီးသွေးဖုတ်ခြင်း၊တောင်ယာ ခုတ်ခြင်း
၁၂	ငှက်ဖျားရောဂါ	နိမ့်	ကျန်းမားရေးစောင့်ရှောက်မှုရှိခြင်း
၁၃	တီဘီရောဂါ	နိမ့်	ကျန်းမားရေးစောင့်ရှောက်မှုရှိခြင်း
၁၄	ကိုယ်ခံအားကျဆင်းမှုရောဂါ	နိမ့်	အသိအမြင်ကြွယ်ဝခြင်း
၁၅	ပြည်တွင်း ပဋိပက္ခ	နိမ့်	
၁၆	တိရစ္ဆာန် ကူးစက်ရောဂါ ကျရောက်မှု	နိမ့်	
၁၇	လူကုန်ကူးခြင်း	နိမ့်	
၁၈	ဝေးလံခေါင်သီ/လမ်းပန်း ဆက်သွယ်ရေးခက်ခဲ စသည်	မြင့်	မြို့နှင့်ဝေးခြင်း
၁၉	အခြား		

ရင်းမြစ် … ဦးတည်အုပ်စု ဆွေးနွေးခြင်း - ရပ်မိရပ်ဖ အုပ်စု။

လေ့လာတွေ့ရှိချက်။ ။ ကျွန်တော်တို့ ကျွန်းပြားကျေးရွာတွင် အိမ်ထောင်စု(၇၁၄)စု ရှိပါသည်။ ကျေးရွာ၏ ထိခိုက်သက်ရောက်မှု အခြေအနေမှာ အလုပ်အကိုင်ရှားပါးခြင်းကြောင့် စားနပ်ရိက္ခာမဖူလုံမှု ထိခိုက်လွယ်မှုမှာ မြင့်ဖြစ်ပြီး၊ မိုးရေကိုသာ အဓိကထား စိုက်ပျိုးရသဖြင့် ရာသီဥတုဖောက်ပြန်ပါက ဆုံးရှုံးမှုများ ရှိပါသည်။ အပူပိုင်းဒေသဖြစ်ခြင်းကြောင့် အအေးလွန်ကဲခြင်း၊ ထိခိုက်နိုင်မှုမှာ နည်းပါး၍ မြေဆီလွှာပျက်စီးခြင်းမှာ ဓါတုမြေသြဇာများ အသုံးများခြင်းကြောင့် ထိခိုက်နိုင်မှုများ လတ်အဆင့်တွင် ရှိပြီး ချက်ပြုတ်ရာတွင် ထင်းအစားထိုးလောင်စာမရှိခြင်းကြောင့် သစ်တောပြုန်းတီးရခြင်း၊ ထိခိုက်လွယ်မှု မြင့်မားပါသည်။ ကျန်းမာရေးဗဟုသုတရှိခြင်း၊ ကာကွယ်ဆေးထိုးခြင်းဖြင့် ငှက်ဖျားရောဂါ၊ ထိခိုက်လွယ်မှုမှာ အလယ် အလတ်ဖြစ်၍ ၊ တီဘီရောဂါ ထိခိုက်လွယ်မှု နည်းပါသည်။ ကျေးရွာတွင်

တိရိစ္ဆာန်ကူးစက်ရောဂါများ မကျရောက်စေရန် ကာကွယ်ဆေးများအား အချိန်မှန် ထိုးနှံပေးသင့်ပါသည်။ထို့ကြောင့် ကျေးရွာတွင် စီးပွားရေး၊ ပညာရေးနှင့် ကျန်းမာရေးများ သက်ရောက်ထိခိုက်လွယ်မှုများ လျော့ကျရန် လိုအပ်ပါသေးသည်။

(၁.၅.၄) ထိခိုက်သက်ရောက်မှု ခံရနိုင်သည့်သူများ

ဇယား (၁၀) ထိခိုက်သက်ရောက်မှု ခံရနိုင်သည့်သူများ

စဉ်	ထိခိုက်သက်ရောက်မှု ခံရနိုင်သည့်သူများ	ထိခိုက်မှု (နိမ့်/လတ်/မြင့်)	မှတ်ချက်
၁	လူငယ်	လတ်	
၂	အမျိုးသမီး ဦးဆောင်သည့် ဆင်းရဲသည့် အိမ်ထောင်စု	နိမ့်	မြေယာမရှိခြင်း၊ကူလီလုပ်ကိုင်ခြင်း
၃	မြေယာမဲ့၊ ဆင်းရဲသားတောင်သူ	မြင့်	
၄	သဘာဝဘေးဒဏ် ဆိုးရွားစွာ ကျရောက်နိုင်သော အိမ်ထောင်စု/ ကူးစက်ရောဂါ ထူပြောသော ဒေသတွင် နေထိုင်သူ	နိမ့်	
၅	မြစ်ကမ်းဘေး နေထိုင်သူများ	နိမ့်	
၆	မတော်တဆမှုဖြစ်နိုင်ခြေများသော နေရာ (Prone to accident) တွင် နေထိုင်သူများ	နိမ့်	
၇	ပြည်တွင်းနေရပ်စွန့်ခွာရွှေ့ပြောင်း ခံရသူများ (IDP)	နိမ့်	
၈	မြေနိမ့်ပိုင်း နေထိုင်သူများ	နိမ့်	
၉	ငါးကန်ပိုင်ရှင်	နိမ့်	
၁၀	လက်လုပ်လက်စားများ၊ ကျပန်း	မြင့်	ဝင်ငွေပုံမှန်မရှိ
၁၁	လူနည်းစုလူမျိုးများ	နိမ့်	
၁၂	ဒေသတွင်းပဋိပက္ခ ဧရိယာတွင် နေထိုင်သူများ	နိမ့်	
၁၃	နယ်စပ်ဒေသတွင် နေထိုင်သူများ	နိမ့်	
၁၄	ရွှေတွင်းလုပ်သား	နိမ့်	
၁၅	ဆေးစွဲသူများ	နိမ့်	
၁၆	ကူးစက်ရောဂါရနိုင်ခြေရှိသော သူများ	နိမ့်	
၁၇	လှည့်လည်သွားလာ၍ ဈေးရောင်းသူများ	နိမ့်	
၁၈	နေရပ်ပြန် အခြေချသူများ	နိမ့်	
၁၉	ရွှေ့ပြောင်းလုပ်သားများ	နိမ့်	လုပ်ခလစာနည်း
၂၀	ကားသမား	မြင့်	စီးပွားရေး ဖွံ့ဖြိုးမှုနည်းပါး/မတော်တဆ ယာဉ် အန္တရာယ်ရှိနိုင်။

စဉ်	ထိခိုက်သက်ရောက်မှု ခံရနိုင်သည့်သူများ	ထိခိုက်မှု (နိမ့်/လတ်/မြင့်)	မှတ်ချက်
၂၁	အခြား	နိမ့်	

ရင်းမြစ် … ဦးတည်အုပ်စု ဆွေးနွေးခြင်း - ရပ်မိရပ်ဖ အုပ်စု။

လေ့လာတွေ့ရှိချက်။ ။ ကျွန်တော်တို့ ကျေးရွာတွင် အိမ်ထောင်စု (၇၁၄)စုရှိပါသည်။ ကျေးရွာတွင် ဆင်းရဲသော အမျိုးသမီးအိမ်ထောင်စုမှာ လုပ်ကိုင်နိုင်သူများရှိခြင်းကြောင့် ထိခိုက်နိုင်မှုမှာ အလတ်အဆင့်ရှိခြင်း၊ မြေယာမဲ့၊ လူတန်းစားများမှာလည်း ရွှေ့ပြောင်းလုပ်ကိုင်သူများကြောင့် ထိခိုက်နိုင်မှုမှာ အလတ်အဆင့်တွင် ရှိပါသည်။ ရွှေ့ပြောင်းလုပ်သားများမှာလည်း လုပ်ခလစာနည်းခြင်းကြောင့် ထိခိုက်နိုင်မှု မှာ အမြင့်အဆင့်ရှိ၍ ကားသမားများမှာလည်း စီးပွားရေးဖွံ့ဖြိုးတိုးတက်မှု နည်းပါးခြင်း၍ ပို့ဆောင်ဆက်သွယ်ရေး ကောင်းမွန်ခြင်းကြောင့် ထိခိုက်မှုမှာ အမြင့်အဆင့်တွင် ရှိပါသည်။

(၂) ကျေးရွာ၏ လက်ရှိ ဖွံ့ဖြိုးရေး အခြေအနေ

(၂.၁) ဖွံ့ဖြိုးရေးအဖွဲ့အစည်းများ အခြေအနေ

(၂.၁.၁) ကျေးရွာတွင်းရှိ လူထုအခြေပြု အဖွဲ့အစည်းများ

ဇယား (၁၁) ကျေးရွာတွင်းရှိ လူထုအခြေပြု အဖွဲ့အစည်းများ

စဉ်	အဖွဲ့အစည်း အမည်	အမျိုး အစား (၁/၂/၃)	အဖွဲ့ဝင်ဦးရေ			လုပ်ငန်း တာဝန်	ဦးဆော င် ဖွဲ့စည်း သူများ (၄/၅)	စွမ်း ဆောင် နိုင်မှု (၆/၇/၈)
			ကျား	မ	ပေါင်း			
၁	ကျောင်းအကျိုး ဆောင်အဖွဲ့	၂	၂၀	၁	၂၁	ပညာရေးဖွံ့ဖြိုးရန်	၄	၇
၂	မီးသတ်တပ်ဖွဲ့	၂	၂၁		၂၁	မီးဘေးကာကွယ်ရ န်	၄	၆
၃	အမျိုးသမီးရေးရ ာအဖွဲ့	၂		၁၀၀	၁၀၀	အသိပညာတိုးပွား ရန်	၄	၆
၄	ဂေါပကအဖွဲ့	၃	၂၀		၂၀	ဘာသာရေးကောင် းမွန်ရန်	၄	၆
၅								
၆								
၇								
၈								

ရင်းမြစ် … ဦးတည်အုပ်စု ဆွေးနွေးခြင်း - ရပ်မိရပ်ဖ အုပ်စု၊ အမျိုးသမီး အုပ်စု။

အုပ်စုအမျိုးအစား

(၁) စီးပွားရေးအခြေခံသောအုပ်စု- လယ်သမားအဖွဲ့၊ ငွေစုငွေချေးအဖွဲ့ စသည့်။

(၂) လူမှုရေးအဖွဲ့ - ဥပမာ - အမျိုးသမီးအဖွဲ့၊ လူငယ်အဖွဲ့၊ ကိုယ်ထူကိုယ်ထအဖွဲ့။
(၃) ဘာသာရေးနှင့် ယဉ်ကျေးမှုအဖွဲ့။

ဦးဆောင်ဖွဲ့စည်းသူများ

(၄) ကျေးရွာလူထုကိုယ်တိုင်
(၅) ပြင်ပအဖွဲ့အစည်း

အဖွဲ့စွမ်းဆောင်နိုင်မှုအခြေအနေ

(၆) ကောင်း - လွန်ခဲ့သောနှစ်က ဖွံ့ဖြိုးရေးရည်မှန်းချက် (၁-၂) ခု အောင်မြင်မှု ရရှိခဲ့။ ပုံမှန်အစည်းအဝေး ကျင်းပခြင်းနှင့် တက်ရောက်မှုကောင်း၊ မှတ်တမ်းများကို စနစ်တကျ ထိန်းသိမ်းထားရှိခြင်း၊ ကျေးရွာတွင်းရှိ အခြားအဖွဲ့အစည်းများနှင့် ညှိနှိုင်းဆောင်ရွက်မှု ရှိခြင်း။
(၇) သင့် - လွန်ခဲ့သောနှစ်က ဖွံ့ဖြိုးရေးရည်မှန်းချက် (၁-၂) ခု အောင်မြင်မှု ရရှိခဲ့။ ပုံမှန်အစည်းအဝေး ကျင်းပခြင်းနှင့် အသင့်အတင့် တက်ရောက်မှုရှိ၊ မှတ်တမ်းအချို့ စနစ်တကျ ထိန်းသိမ်းထားရှိခြင်း။
(၈) ညံ့ (အားနည်း) - ကြုံသလို အစည်းအဝေးကျင်းပခြင်း၊ မှတ်တမ်းအချို့သာ ထိန်းသိမ်းထားရှိခြင်း။

လေ့လာတွေ့ရှိချက်။ ။ ကျွန်တော်တို့ ကျွန်ပြားကျေးရွာတွင် အိမ်ထောင်စု(၇၁၄)စု ရှိပါသည်။ ကျေးရွာတွင်းရှိ လူထုအခြေပြု အဖွဲ့အစည်းများမှာ အဖွဲ့၏ ရပ်တည်ချက် လုပ်ငန်းများအလိုက် တာဝန်များအတိုင်း ဆောင်ရွက်နေကြသဖြင့် ကျေးရွာ ဖွံ့ဖြိုးရေးလုပ်ငန်းများတွက် များစွာ အထောက်ကူပြုကြောင်းတွေ့ရှိရပါသည်။ သို့သော် အဖွဲ့အစည်းများ စွမ်းဆောင်ရည်များပြည့်ဝမှု တိုးတက်လာစေရန် သင်တန်းများဖွင့် လှစ်ပေးသင့်ပါသည်။

(၂.၁.၂) ကျေးရွာဖွံ့ဖြိုးရေး ဆောင်ရွက်နေသော ပြင်ပအဖွဲ့အစည်းများ

ဇယား (၁၂) ကျေးရွာဖွံ့ဖြိုးရေး ဆောင်ရွက်နေသော ပြင်ပအဖွဲ့အစည်းများ

စဉ်	အမည်	အဖွဲ့အစည်း အမျိုးအစား (၁/၂/၃/၄/၅/၆/၇)	အဖွဲ့အစည်း၏ လုပ်ငန်းတာဝန်များနှင့် အစီအစဉ်
၁	Pact-Myanmar	(၂)	ငွေစုငွေချေးပေးခြင်း
၂	သ/မ	အစိုးရ	ငွေစုငွေချေး
၃	စိုက်ဘဏ်ချေးငွေ	အစိုးရ	1212စိုက်ပျိုးငွေချေးခြင်း
၄			
၅			
၆			

ရင်းမြစ် … ဦးတည်အုပ်စု ဆွေးနွေးခြင်း - ရပ်မိရပ်ဖ အုပ်စု။

မှတ်ချက်။

(၁) ဘာသာရေးနှင့်ပတ်သက်သောအဖွဲ့အစည်း (ပြည်တွင်း/ ပြည်ပ)
(၂) အစိုးရမဟုတ်သောအဖွဲ့အစည်း (ပြည်တွင်း/ ပြည်ပ)
(၃) အရပ်ဘက်လူမှုအဖွဲ့အစည်း
(၄) ဘက်ပေါင်းစုံဖွံ့ဖြိုးရေး အဖွဲ့အစည်းများ (ဥပမာ-ကုလသမဂ္ဂအဖွဲ့၊ ကမ္ဘာ့ဘဏ်၊ အာရှဖွံ့ဖြိုးရေးဘဏ်)
(၅) ကဏ္ဍအလိုက် ဖွံ့ဖြိုးရေးအဖွဲ့အစည်း (ဥပမာ - UK Aid, GIZ စသည့်)
(၆) ပရဟိတအဖွဲ့ (ပြည်တွင်း/ ပြည်ပ)
(၇) ပုဂ္ဂလိကအဖွဲ့အစည်းများ

လေ့လာတွေ့ရှိချက်။ ။ ကျွန်တော်တို့ ကျွန်းပြားကျေးရွာတွင် အိမ်ထောင်စု (၇၁၄)စု နေထိုင်ကြပါသည်။ ကျေးရွာတွင် ပက်မြန်မာ အဖွဲ့များ၊ သမ အသင်းဖွဲ့များ၊ စိုက်ဘဏ်များမှ စိုက်ပျိုးရေး၊ မွေးမြူရေး များအတွက် ချေးယူရရှိသောကြောင့် ဝင်ငွေအသင့်အတင့်ရရှိပါသည်။

(၂.၂) စီးပွားရေးနှင့်အသက်မွေးမှု အခြေအနေ

(၂.၂.၁) သီးနှံထုတ်လုပ်ရေး

(၂.၂.၁.၁) စိုက်ပျိုးမြေပိုင်ဆိုင်မှု

ဇယား (၁၃) ကျေးရွာ၏စိုက်ပျိုးမြေ ပိုင်ဆိုင်မှု၊ မြေယာပိုင်ဆိုင်သည့် အိမ်ထောင်စု

စဉ်	မြေပိုင်ဆိုင်မှုအရွယ်အစား	အိမ်ထောင်စု အရေအတွက်	အိမ်ထောင်စု %	ဖွံ့ဖြိုးရေးအမြင်သတ်မှတ်ချက်
၁	မြေယာမဲ့	၃၁၃	၄၃.၈၃	မြေမဲ့ယာမဲ့
၂	၂.၅ ဧကအောက်	၁၂၇	၁၇.၇၈	ဆင်းရဲသားတောင်သူ
၃	၂.၅ ဧကမှ ၅ ဧကထိ	၂၃၆	၃၃.၁၅	တောင်သူငယ်
၄	၅ ဧကမှ ၁၂.၅ ဧက ကြား	၃၇	၅.၁၀	အလယ်အလတ်စား တောင်သူ
၅	၁၂.၅ ဧက အထက်	၁	၀.၁၄	တောင်သူကြီး
ကျေးရွာရှိအိမ်ထောင်စု စုစုပေါင်း		**၇၁၄**	**၁၀၀%**	

ရင်းမြစ် … (၁) အိမ်ထောင်စုစာရင်း ကောက်ယူမှု၊ (၂) ကျေးရွာအုပ်စု အုပ်ချုပ်ရေးမှူးရုံး။

လေ့လာတွေ့ရှိချက်။ ။ ကျွန်တော်တို့ ကျွန်းပြားကျေးရွာတွင် အိမ်ထောင်စု (၇၁၄)စုရှိပါသည်။ မြေယာမဲ့လူတန်းစားမှာ(၃၁၃)စုရှိပါသည်။ ကျန်မိသားစုမှာ မြေယာပိုင်ရှင်များဖြစ်ကြပါသည်။ မြေယာ ပိုင်ရှင်များသည် ကျေးရွာအိမ်ထောင်စု၏ ထက်ဝက်ကျော်ရှိပါသဖြင့် စိုက်ပျိုးရေးနှင့် ပတ်သက်သည့် နည်းပညာများ အခွင့်အလမ်းများ ပိုမိုရရှိရန် လိုအပ်ပါသည်။ မြေယာမဲ့လူတန်းစားများကိုလည်း စားဝတ်နေရေး ပြေလည်စေရန် များစွာလိုအပ်နေပါသည်။

(၂.၂.၁.၂) အစိုးရ နှင့် ပုဂ္ဂလိက ရေရင်းမြစ်များမှ ရေသွင်းနိုင်သည့် ဧရိယာ

ဇယား (၁၄) ကျေးရွာ၏ ရေရင်းမြစ်နှင့် ရေသွင်းဧရိယာ

စဉ်	ရင်းမြစ်	အစိုးရ /ပုဂ္ဂလိက	ရေသောက်ဧက	ရရှိနိုင်မှု	
				တနှစ်ပတ်လုံး/ ရာသီအလိုက်	လုံလောက်မှု (ရှိ/မရှိ)
၁	ဆည်				
၂	ရေလွှဲဆည်				
၃	မြစ်ရေတင်စီမံကိန်း				
၄	အဝီစိတွင်း				
၅	လက်ငင် ရေတွင်း				
၆	စိမ့်စမ်းရေ				

စဉ်	ရင်းမြစ်	အစိုးရ /ပုဂ္ဂလိက	ရေသောက်ဧက	ရရှိနိုင်မှု	
				တနှစ်ပတ်လုံး/ ရာသီအလိုက်	လုံလောက်မှု (ရှိ/မရှိ)
၇	ချောင်းရေ				
၈	အခြား (မိုးရေ)		၁၁၄၁.၁၈	ရာသီအလိုက်	မရှိ

ရင်းမြစ် ... (၁) ဦးတည်အုပ်စု ဆွေးနွေးခြင်း - လယ်သမား အုပ်စု၊ (၂) ဆည်မြောင်းဦးစီးဌာန၊ စိုက်ပျိုးရေး ဦးစီးဌာန။

လေ့လာတွေ့ရှိချက်။ ။ ကျွန်တော်တို့ ထိန်တောကျေးရွာတွင် အိမ်ထောင်စု (၇၁၄)စုနေထိုင်ကြပါသည်။ ကျွန်တော်တို့ကျေးရွာ စိုက်ပျိုးမြေဧက(၁၃၉၂)ရှိပါသည်။ စိုက်ပျိုးများအားလုံးသည် မိုးရေကိုသာ အားထားရသောကြောင့် ရာသီဥတုဖောက်ပြန်သောနှစ်များတွင် စီးပွားရေးကြပ်တည်းကြပါသည်။

(၂.၂.၁.၃) အဓိကသီးနှံများနှင့် အထွက်နှုန်း

ဇယား (၁၅) အဓိကသီးနှံများနှင့် အထွက်နှုန်း

သီးနှံ	စုစုပေါင်း စိုက်ဧက	သီးနှံထွက်မှု				သီးနှံ စိုက်ပျိုး သည့် ကာလ		သွင်းအားစု လိုအပ်ချက် (နိမ့်/လတ်/ မြင့်)	အမြတ် ရရှိနိုင်မှု (နိမ့်/လတ်/ မြင့်)	မှတ်ချက်
		ယူနစ်	အနည်းဆုံး	အများဆုံး	ပျမ်းမျှ	မှ	ထိ			
နှမ်း	၁၃၉၂	တင်း	၆	၈	၇	ဇွန်လ	ဩဂုတ်လ	မြင့်	နိမ့်	
ပဲတီစိမ်း	၁၃၉၂	တင်း	၁၆	၂၀	၁၈	မေလ	ဇူလိုင်လ	မြင့်	နိမ့်	
ပဲစဉ်းငုံ	၁၃၉၂	တင်း	၁၀	၁၆	၁၃	မေလ	ဇူလိုင်လ	မြင့်	နိမ့်	
ပဲကြီး	၁၃၉၂	တင်း	၁၀	၁၂	၁၁	ဩဂုတ်လ	စက်တင်ဘာလ	မြင့်	နိမ့်	

ရင်းမြစ် ... ဦးတည်အုပ်စု ဆွေးနွေးခြင်း - လယ်သမား အုပ်စု။

လေ့လာတွေ့ရှိချက်။ ။ ကျွန်တော်တို့ ကျွန်းပြား ကျေးရွာတွင် အိမ်ထောင်စု (၇၁၄)စုရှိပါသည်။ စိုက်ပျိုးမြေဧကမှာ ယာမြေ စုစုပေါင်း (၁၃၉၂)ဧကရှိပါသည်။ တောင်သူအများစုမှာ ရာသီညတုဖောက်ပြန်မှု ပိုးမွှားကျရောက်မှု မြေဆီလွှာခန်းခြောက်မှု ငွေကြေးမလုံလောက်မှု နည်းပညာမပြည့်စုံမှု နှင့် ဈေးကွက်မတည်ငြိမ်မှုများကြောင့် အရှုံးများဖြင့်သာ ရင်ဆိုင်နေရပါသည်။ ထိုကြောင့် အထွက်နှုန်းကောင်းပြီး အရည်အသွေး ပြည့်ဂဝသော သီးနှံများ ထွက်ရှိစေရန် စိုက်ပျိုးရေးနည်းပညာနှင့် သွင်းအားစုများ လိုအပ်ပါသေးသည်။ မှတ်ချက်- သီးနှံများ သည် ပိုးမွှားကျရောက်မှုနှင့် ရာသီဥတုပေါ်တွင် မူတည်၍ အထွက်နှုန်းပြောင်းလဲမှုရှိပါသည်။

(၂.၂.၁.၄) လယ်ယာသုံးစက်ကိရိယာများ

ဇယား (၁၆) ကျေးရွာ၏ စိုက်ပျိုးရေးသုံးကိရိယာများ ပိုင်ဆိုင်မှု

စက်အမျိုးအစား	ပိုင်ဆိုင်မှု					စက်ကိရိယာ ငှားရမ်းလုပ်ကိုင်နေသော တောင်သူ အရေအတွက်	မှတ်ချက်/ အခြေအနေ
	တစ်ဦးချင်းပိုင်	အဖွဲ့ပိုင်		ရွာပိုင်			
		အရေအတွက်	လယ်သမားဦးရေ	အရေအတွက်	လယ်သမားဦးရေ		
ထွန်စက်	၂၃					၃၁၇	
လက်တွန်းထွန်စက်	၂						
အစေ့ချ ကိရိယာ							
ရိတ်သိမ်းခြွေလှေ့စက်	၁၈					၅၂၈	
ရိတ်သိမ်းစက်							
ခြွေလှေ့စက်							
ရေစုပ်စက်	၂၁						
ခြေနင်းရေတင်စက်							
မြက်ရိတ်စက်							
အခြား							

ရင်းမြစ်… (၁) အိမ်ထောင်စုစာရင်း ကောက်ယူမှု၊ (၂) ဦးတည်အုပ်စု ဆွေးနွေးခြင်း - လယ်သမား အုပ်စု။

လေ့လာတွေ့ရှိချက်။ ။ ကျွန်တော်တို့ ကျွန်းပြားကျေးရွာတွင် အိမ်ထောင်စု (၇၁၄)စုရှိပါသည်။ ကျေးရွာတွင် တောင်သူဦးရေ နှင့် လယ်ယာသုံးစက်များမှာ လုံလောက်မှုမရှိပါသဖြင့် အချိန်မှီပြီးစီးနိုင်ရန်အတွက် ပြင်ပမှငှားရမ်းလုပ်ကိုင်ရခြင်းကြောင့် လိုအပ်သောအချိန်တွင် အလွယ်တကူ မရနိုင်ခြင်းကြောင့်စိုက်ပျိုးချိန်နောက်ကျခြင်း ၊ ငှားရမ်းခဈေးကြီးခြင်း ထို့ကြောင့်အမြတ်အစွန်း ရရှိမှု နည်းပါးပါသည်။ စက်မှုနည်းပညာများ ဖွံ့ဖြိုးတိုးတက်ရန် လိုအပ်ပါသည်။

(၂.၂.၁.၅) သီးနှံအထွက်နှုန်း တိုးစေရန်အတွက် အခွင့်အလမ်းများ

ဇယား (၁၇) သီးနှံထုတ်လုပ်မှု တိုးစေရန်အတွက် အခွင့်အလမ်းများ

အခြေအနေ	ဖော်ပြချက်/ရှင်းလင်းချက်
မြေ(စိုက်ပျိုးမြေရရှိနိုင်မှု၊မြေဆီဩဇာ)	မြေလွတ်မြေရိုင်းများရှိခြင်း
ရေရင်းမြစ်	မြေအောက်ရေရရှိခြင်း
သဘာဝမြေဆွေး၊ အော်ဂဲနစ်မြေဩဇာ	ဆိတ်ချေး၊နွားချေး ၊သစ်ရွက်မှိုက်များ
အော်ဂဲနစ်/ဓာတုပိုးသတ်ဆေး	စိုက်ပျိုးရေးဆေးဆိုင်မှ ဝယ်ယူရရှိနိုင်ပါသည်။
ချေးငွေနှင့် ငွေကြေးဝန်ဆောင်မှုများ	စိုက်ပျိုးရေးဘဏ်၊ပြင်ပအဖွဲ့အစည်းများနှင့် ပက်မြန်မာ၊ သမဦးစီးဌာနတို့မှ ရရှိပါသည်။
နည်းပညာ၊ အုပ်ချုပ်ရေး	ရှိပါသည်။

အခြေအနေ	ဖော်ပြချက်/ရှင်းလင်းချက်
ပိုင်းဆိုင်ရာ ဝန်ဆောင်မှုများ	
သွင်းအားစုဈေးကွက်	နီးစပ်ရာမြို့များတွင် ရရှိနိုင်ပါသည်။
ထုတ်လုပ်မှုဈေးကွက်နှင့်ကုန်သွယ်မှု	နီးစပ်ရာမြို့များတွင် ပြုလုပ်နိုင်ပါသည်။
အခြား	

ရင်းမြစ် … (၁) ဦးတည်အုပ်စု ဆွေးနွေးခြင်း - လယ်သမား အုပ်စု၊ (၂) သက်ဆိုင်ရာမြို့နယ်အစိုးရဦးစီးဌာနများ။

လေ့လာတွေ့ရှိချက်။ ။ ကျွန်တော်တို့ ကျွန်းပြားကျေးရွာတွင် စိုက်ပျိုးမြေဧက (၇၁၄) စုရှိပါသည်။ ကျေးရွာ၏ သီးနှံအထွက်တိုးစေရန်အခွင့်အလမ်းများ အခြေအနေမှာ စိုက်ပျိုးမြေ ရရှိနိုင်မှု အသင့်တင့်ရှိ၍ အောဂဲနစ်/ဓါတုပိုးသတ်သေးများကို စိုက်ပျိုးရေးဆေးဆိုင်များတွင် ဝယ်ယူရရှိနိုင်ပါသည်။ ချေးငွေနှင့် ငွေကြေးဝန်ဆောင်မှုများကို မြန်မာ့စိုက်ပျိုးရေးဘဏ်နှင့် ပက်မြန်မာ၊ငွေကြေးဝန်ဆောင်မှုပေးသောပြင်ပအဖွဲ့အစည်းများ သမဦးစီးဌာနတို့မှ ရရှိပါသည်။ နည်းပညာ အုပ်ချုပ်ရေးပိုင်းဆိုင်ရာ ဝန်ဆောင်မှုများလည်း အသင့်တင့်ရရှိပြီး သွင်းအားစုဈေးကွက် ထုတ်လုပ်မှုဈေးကွက်နှင့် ကုန်သွယ်မှုများကိုလည်း နီးစပ်ရာမြို့များတွင် ပြုလုပ်ရရှိနိုင်ပါသည်။ ထို့ကြောင့် သီးနှံ ထုတ်လုပ်မှု တိုးစေရန်အတွက် ပြည်တွင်းပြည်ပ ဝန်ဆောင်မှု အခွင့်အလမ်းများနှင့် မြေသြဇာ သုံးစွဲမှု နည်းပညာများလိုအပ်ပါသည်။

(၂.၂.၁.၆) သီးနှံထုတ်လုပ်မှုအတွက် ပြဿနာနှင့် စိန်ခေါ်မှုများ

ဇယား (၁၈) သီးနှံထုတ်လုပ်မှုအတွက် ပြဿနာနှင့် စိန်ခေါ်မှုများ

ပြဿနာ	ဖော်ပြချက်/ရှင်းလင်းချက်
စိုက်ပျိုးမြေ တိုးချဲ့နိုင်မှု	မရှိပါ
မြေဆီသြဇာ အခြေအနေ	ပိုးသတ်ဆေးနှင့် ဓါတုမြေသြဇာ အလွန်သုံးစွဲမှုကြောင့် မြေဆီလွှာပျက်စီး
ငွေကြေးအရင်းအနှီး ရရှိနိုင်မှု	စိုက်ပျိုးဘဏ်၊ သမ၊ ပြင်ပအဖွဲ့အစည်း လုံလောက်မှု မရှိ
စိုက်ပျိုးရေး သွင်းအားစုများ အချိန်မီ ရရှိအသုံးချနိုင်မှု	ငွေကြေးမလုံလောက်၍ အချိန်မီ ဝယ်ယူသုံးစွဲနိုင်မှုမရှိ။
လုပ်သားရှားပါးမှု (ကျွမ်းကျင်သူ/ မကျွမ်းကျင်သူ)	အချိန်မှီ စိုက်ပျိုးလိုခြင်းကြောင့် လုပ်သားရှားပါး။
ရေရင်းမြစ်များ ရရှိနိုင်မှု	မြစ်ရေတင်စီမံကိန်းရှိသော်လည်းရေရရှိရန်ခက်ခဲခြင်း
စိုက်ပျိုးရေ မလုံလောက်မှု	မိုးရေကိုသာ အားထားနေခြင်းကြောင့်
ဖျက်ပိုးနှင့် ရောဂါ	ရာသီဥတု နှင့် ပိုးသတ်ဆေးများ အရည်အသွေး မမှီခြင်း။
ဈေးကွက် လက်လှမ်းမီမှု	ဆက်သွယ်ရေးနည်းပညာများ လက်လှမ်းမှီမှုအားနည်း။
နည်းပညာ အကူအညီနှင့် နည်းလမ်းများ	စိုက်ပျိုးရေးနည်းပညာများ များစွာ အကူအညီလိုအပ်ခြင်း။

ပြဿနာ	ဖော်ပြချက်/ရှင်းလင်းချက်
အခြား	

ရင်းမြစ် … (၁) ဦးတည်အုပ်စု ဆွေးနွေးခြင်း - လယ်သမား အုပ်စု၊ (၂) သက်ဆိုင်ရာမြို့နယ် အစိုးရဦးစီး ဌာနများ။

လေ့လာတွေ့ရှိချက်။ ။ ကျွန်တော်တို့ ကျွန်ပြားကျေးရွာတွင် အိမ်ထောင်စု (၇၁၄)စု ရှိပြီး စိုက်ပျိုးမြေ (၁၃၉၂)ဧကရှိပါသည်။ ကျေးရွာ၏ သီးနှံထုတ်လုပ်မှုအတွက် ပြဿနာနှင့် စိန်ခေါ်မှုများမှာ စိုက်ပျိုးမြေများ တိုးချဲ့နိုင်ရန် မရှိခြင်း၊ ပိုးသတ်ဆေးနှင့် ဓါတု မြေဩဇာ အလွန်အကျွံသုံးစွဲခြင်းကြောင့်၊ မြေဆီလွှာများ ပျက်စီးခြင်း၊ ငွေကြေးရရှိနိုင်မှုကို စိုက်ပျိုးရေးဘဏ်နှင့် အခြား အဖွဲ့အစည်းများမှ လုံလောက်စွာ အချိန်မှီ မရရှိခြင်း၊ အချိန်မှီ စိုက်ပျိုးလိုခြင်းကြောင့် အလုပ်သမား ရှားပါးခြင်း၊ စိုက်ပျိုးရေဖြစ်သာ မိုးကိုအားထားရသော ကြောင့် မိုးရွာမှ လုပ်ငန်းခွင်နိုင်ခြင်း၊ ဖျက်ပိုးနှင့် ရောဂါများ နှိမ်နင်းရန် အရည်အသွေးမှီသော ပိုးသတ်ဆေးများ မရှိခြင်း၊ ဈေးနှုန်းကြီးခြင်း၊ ဈေးကွက်စီးပွားစနစ် လက်လှမ်းမီမှု အားနည်းခြင်းတို့ဖြစ်ပါသည်။ ထို့ကြောင့် စိုက်ပျိုးရေးနည်းပညာများ ဟောပြောခြင်း၊ သင်တန်းပေးခြင်းများ ပြုလုပ်ပေးသင့်ပါသည်။ ထိုပြဿနာများ ပြေလည်စေရန် သက်ဆိုင်ရာ ဌာနများနှင့် ချိတ်ဆက်ပေးရန်လိုပါသည်။

(၂.၂.၂) မွေးမြူရေးလုပ်ငန်း

(၂.၂.၂.၁) မွေးမြူရေးနှင့် ငါးလုပ်ငန်း ဆောင်ရွက်မှု အခြေအနေ

ဇယား (၁၉) မွေးမြူရေးနှင့် ငါးလုပ်ငန်း ဆောင်ရွက်မှု အခြေအနေ

မွေးမြူရေးနှင့် ငါးလုပ်ငန်း	အိမ်ထောင်စု	ကောင်ရေ	မှတ်ချက်/အခြေအနေ
မွေးမြူရေး			
ခိုင်းနွား	၃၆၇	၉၁၃	
နို့စားနွား			
မြင်း	၃	၃	
ကျွဲ			
မြည်း			
လား			
ဆိတ်	၃	၇၀	
သိုး			
ဝက်	၃၈	၂၅	
ကြက်	၄၁၆	၂၉၄၇	
ဘဲ			
နွားနောက်			
အခြား			
ငါးလုပ်ငန်း			
ငါးကန်			
ပုဇွန်ကန်			
ဂဏန်း မွေးမြူရေးလုပ်ငန်း			

မွေးမြူရေးနှင့် ငါးလုပ်ငန်း	အိမ်ထောင်စု	ကောင်ရေ	မှတ်ချက်/အခြေအနေ
ရေချို ငါးဖမ်းလုပ်ငန်း			
ကမ်းလွန် ငါးဖမ်းလုပ်ငန်း			
အခြား			

ရင်းမြစ်… (၁) အိမ်ထောင်စုစာရင်း ကောက်ယူမှု၊ (၂) ဦးတည်အုပ်စု ဆွေးနွေးခြင်း - လယ်သမား အုပ်စု။

လေ့လာတွေ့ရှိချက်။ ။ ကျွန်တော်တို့ ကျွန်းပြားကျေးရွာ၏ မွေးမြူရေးလုပ်ငန်းတွင် ခိုင်းနွား(၉၁၃)ကောင်၊မြင်း(၃)ကောင်၊ဝက်(၃၈)၊ ဆိတ် (၇၀)ကောင်၊ နှင့် အများဆုံးမှာ ကြက်(၂၉၄၇)ကောင် ရှိပါသည်။ အခြား ငါးလုပ်ငန်းမှာ မရှိသေးပါ။ ထို့ကြောင့် ငါးလုပ်ငန်းများလည်း တိုးချဲ့လာစေရန် နှင့် အခြားမွေးမြူရေးမျိုးကောင်းမျိုးသန့် ရရှိရေး မွေးမြူပညာများ လိုအပ်ပါသေးသည်။

(၂.၂.၂.၂) မွေးမြူရေးကဏ္ဍ တိုးတက်စေရန်အတွက် အခွင့်အလမ်းများ

ဇယား (၂၀) မွေးမြူရေးကဏ္ဍ ထုတ်လုပ်မှုတိုးတက်စေရန်အတွက် အခွင့်အလမ်းများ

အခွင့်အလမ်း	ဖော်ပြချက်/ ရှင်းလင်းချက်
မွေးမြူရေး	
စားကျက်မြေ	မိုးရာသီတွင် နွားစာ စားရန်စားကျတ်မြေပေါများခြင်း
ရေရရှိမှု	မြေအောက်ရေရရှိ
မျိုးတိရစ္ဆာန် လက်လှမ်းမီမှု	မျိုးများအသင့်အတင့်ရှိ
ဈေးငွေ	သမဦးစီးဌာန
သွင်းအားစု ဈေးကွက်	မြို့နယ်တိ/ကုတွင် ဆေးဝါးများဝယ်ယူရရှိခြင်း
ဝန်ဆောင်မှု ဈေးကွက်	မြို့နယ်တိ/ကုတွင် ကြော်ငြာများရှိခြင်း။ ကြက်ခြေပြာများရှိခြင်း
ထုတ်ကုန် ရောင်းဝယ်မှု	မြို့မှလာသော လိုင်စင်ရ လုပ်ငန်းများရှိခြင်း
အိမ်ခြံဝင်းအတွင်း မြေနေရာ လုံလောက်မှု	
အခြား	
ငါးလုပ်ငန်း	
ငါး/ပုဇွန်သားပေါက် လက်လှမ်းမီမှု	
ဈေးငွေ	
သွင်းအားစု လက်လှမ်းမီမှု	-
နည်းပညာ အကူအညီနှင့် နည်းလမ်းများ	-
ထုတ်ကုန် ရောင်းဝယ်မှု	
အခြား	

ရင်းမြစ် … ဦးတည်အုပ်စု ဆွေးနွေးခြင်း - လယ်သမား အုပ်စု။

လေ့လာတွေ့ရှိချက်။ ။ ကျွန်တော်တို့ ကျွန်းပြားကျေးရွာတွင် အိမ်ထောင်စု (၇၁၄)စုရှိပါသည်။ ကျွန်တော်တို့ ကျေးရွာတွင် စီးပွားဖြစ်မွေးမြူရန် နေရာလွတ်မရှိခြင်း၊ စားကျက်မြေမရှိခြင်းကြောင့်

အခြားမွေးမြူရေးများကိုသာ တနိုင်တပိုင် မွေးမြူကြပါသည်။ ထိုသို့ မွေးမြူရန် ချေးငွေများကို သမဦးစီးဌာန ၊ပက်မြန်မာအဖွဲ့အစည်းများမှ ထုတ်ချေးပေးပါသည်။ သွင်းအားစုနှင့် ဝန်ဆောင်မှုအတွက် မြို့နယ်ထုတ်ကုန်ရောင်းဝယ်မှုများကို မြို့များမှလာသောလုပ်ငန်းရှင်၊ တိ/ကုမှရရှိပြီး၊ ထို့ကြောင့် ကျွန်တော်တို့ ကျေးရွာတွင် မွေးမြူရေးကဏ္ဍတိုးတက်စေရန် အတွက် အခွင့်အလမ်းများလိုအပ်ပါသေးသည်။

(၂.၂.၂.၃) မွေးမြူရေးနှင့် သားငါးထုတ်လုပ်မှုအတွက် ပြဿနာနှင့် စိန်ခေါ်မှုများ

ဇယား (၂၁) မွေးမြူရေးနှင့် သားငါးထုတ်လုပ်မှုအတွက် ပြဿနာနှင့် စိန်ခေါ်မှုများ

ပြဿနာနှင့်စိန်ခေါ်မှုများ	**ဖော်ပြချက်/ရှင်းလင်းချက်**
မွေးမြူရေး	
ချေးငွေ ရရှိနိုင်မှု	ပက်မြန်မာ နှင့် သမဦးစီးဌာန
ကူးစက်ရောဂါဖြစ်ပွားမှု	နွားများတွင် ထောင့်တန်းခွာနာလျှာနာ၊ ဆိတ် အအေးပတ်ခြင်း
နည်းပညာ အကူအညီနှင့် နည်းလမ်းများ	အားနည်းခြင်း
စီးပွားဖြစ် မွေးမြူရေးလုပ်ငန်းများ အတွက် လိုင်စင်/ လေလံ လက်လှမ်းမီမှု	ဈေးနှုန်းမြင့်မား၍ လိုင်စင်မရှိဘဲ၊ နားလည်မှုဖြင့်လုပ်ကိုင်
အခြား	
ငါးလုပ်ငန်း	
ငါးဖမ်းခွင့် ရရှိနိုင်မှု	
ချေးငွေ ရရှိနိုင်မှု	
အခြား	

ရင်းမြစ် … (၁) ဦးတည်အုပ်စု ဆွေးနွေးခြင်း - လယ်သမား အုပ်စု၊ (၂) မြို့နယ် မွေး/ကု ဦးစီးဌာန၊ မြို့နယ် ငါးလုပ်ငန်း ဦးစီးဌာန။

လေ့လာတွေ့ရှိချက်။ ။ ကျွန်တော်တို့ ကျွန်းပြားကျေးရွာတွင် အိမ်ထောင်စု (၇၁၄)စုရှိပါသည်။ မွေးမြူရေး ပြဿနာနှင့် စိန်ခေါ်မှုများမှာ မွေးမြူရန်အတွက် ချေးငွေကို Pact Myanmar အဖွဲ့ နှင့် သမဦးစီးဌာနတို့မှ ထုတ်ချေးပေးသော်လည်း လုံလောက်စွာ မရရှိပါ။ ကူးစက်ရောဂါများအနေဖြင့် နွားများတွင် ထောင့်တန်းရောဂါ၊ ခွာနာလျှာနာ၊ ကြက်များတွင် ကြက်တုတ်ကွေးရောဂါ နှင့် ဆိတ်များတွင် မိုးများ၍ အအေးပတ်ခြင်း ပတ်ဝန်းကျင်ယာကန်သင်များပိုးသတ်ဆေးများ ဖြန်းထားခြင်းကြောင့် သေကျေခြင်းတို့ ဖြစ်ပွားပါသည်။ ထိုရောဂါများ မဖြစ်ပွားမှီ ကာကွယ်ဆေးကို အချိန်မှီ မထိုးပေးနိုင်ခြင်း၊ တိမွေး/ကုဦးစီးဌာနမှ ကာကွယ်ဆေးထိုးပေးခြင်း အစီစဉ်ရှိသော်လည်း ကာကွယ်ဆေး ထိုးရန်အတွက် ကုန်ကျစရိတ်များခြင်း၊ မွေးမြူသူတို့ အသိပညာ အားနည်းခြင်းတို့ဖြစ်သည်။ ထို့ကြောင့် မွေးမြူရေး ပြဿနာ နှင့် စိန်ခေါ်မှုများ ပြေလည်စေရန်

လိုအပ်ပါသည်။

(၂.၂.၃) စိုက်ပျိုးမွေးမြူရေးမဟုတ်သော စီးပွားရေးလုပ်ငန်းကဏ္ဍ

(၂.၂.၃.၁) စိုက်ပျိုးမွေးမြူရေးမဟုတ်သော အသက်မွေးလုပ်ငန်းများ

ဇယား (၂၂) စိုက်ပျိုးမွေးမြူရေးမဟုတ်သော အသက်မွေးလုပ်ငန်းများ

စဉ်	လုပ်ငန်းများ (ထုတ်ကုန်လုပ်ငန်း နှင့် ဝန်ဆောင်မှု)	လုပ်ငန်း အရေအတွက်	ဝန်ထမ်း / အလုပ်သမား အရေအတွက်	မိသားစုဝင် လုပ်အား	ရပ်တည်နိုင်မှု (နိမ့်၊ လတ်၊ မြင့်) နှင့် ရှင်းလင်းဖော်ပြချက်
၁	သတ္တုတူးဖော်ရေး၊ ကျောက်ထုတ်လုပ်ရေး နှင့် သဘာဝရင်းမြစ်များ ထုတ်လုပ်ခြင်း				
၂	ထုတ်ကုန်လုပ်ငန်း				
၃	လျှပ်စစ်၊ဓာတ်ငွေ့နှင့်ရေပေးဝေရေး				
၄	ဆောက်လုပ်ရေး၊လက်သမား၊ပန်းရံလုပ်ငန်း	၁၅	၁၇		လတ်
၅	ယာဉ်၊ စက်ကိရိယာ၊ အိမ်သုံးပစ္စည်းများ ပြင်ဆင်ရေး	၇	၇		လတ်
၆	ကျွမ်းကျင်ပညာရှင်များ (ဆံပင်၊ အလှပြင်၊အပ်ချုပ်၊ အင်ဂျင်နီယာ၊ သင်တန်းပေးသူ)	၁၃	၁၃		နိမ့်
၇	လက်လီ-လက်ကားရောင်းဝယ်ရေး	၇	၃၁		လတ်
၈	ဟိုတယ်နှင့် စားသောက်ဆိုင်လုပ်ငန်း				
၉	ပို့ဆောင်ရေး၊ သိုလှောင်ရေး နှင့် ဆက်သွယ်ရေး				
၁၀	ငွေချေး ဝန်ဆောင်မှုလုပ်ငန်း (ဘဏ်၊ ငွေချေးခြင်းလုပ်ငန်း အပါအဝင် ငွေကြေးဝန်ဆောင်မှု လုပ်ငန်း)				
၁၁	အိမ်ခြံမြေ ရောင်းဝယ်ငှားရမ်းခြင်းနှင့် ဆက်စပ်သော လုပ်ငန်းများ				
၁၂	ပြည်သူ့ဝန်ဆောင်မှုလုပ်ငန်းများ (အုပ်ချုပ်ရေး၊ ကာကွယ် ရေးနှင့် ဘေးကင်းလုံခြုံရေး)				

စဉ်	လုပ်ငန်းများ (ထုတ်ကုန်လုပ်ငန်း နှင့် ဝန်ဆောင်မှု)	လုပ်ငန်း အရေအတွက်	ဝန်ထမ်း / အလုပ်သမား အရေအတွက်	မိသားစု ဝင် လုပ်အား	ရပ်တည်နိုင်မှု (နိမ့်၊ လတ်၊ မြင့်) နှင့် ရှင်းလင်းဖော်ပြချက်
၁၃	ပညာရေး	၂၃	၂၃		လတ်(ဆရာ/ဆရာမများ)
၁၄	ကျန်းမာရေး	၂	၂		မြင့်
၁၅	လူမှုရေးလုပ်ငန်းများ				
၁၆	အိမ်များတွင် အငှားလိုက် လုပ်သူများနှင့် အမျိုးအမည် မဖော်ပြနိုင်သော လုပ်ငန်းများ	၂၁	၂၁		လတ်
၁၇	ပြင်ပအဖွဲ့အစည်းများနှင့်ကုမ္ပဏီများ တွင်လုပ်ကိုင်သူများ(ဥပမာ- UN, INGOs, Companies. etc.,)				
	စုစုပေါင်းအသက်မွေးလုပ်ငန်း လုပ်ကိုင်သူဦးရေ	၈၈	၁၁၄	၇	

ရင်းမြစ် … (၁) အိမ်ထောင်စုစာရင်း ကောက်ယူမှု၊ (၂) ဦးတည်အုပ်စု ဆွေးနွေးခြင်း - ရပ်မိရပ်ဖ အုပ်စု၊ စိုက်ပျိုးမွေးမြူရေးမဟုတ်သော ဝင်ငွေရလုပ်ငန်းများ လုပ်ကိုင်သူ အုပ်စု။

လေ့လာတွေ့ရှိချက်။ ။ ကျွန်တော်တို့ ကျေးရွာတွင် အိမ်ထောင်စု (၇၁၄)စု ရှိပြီး လူဦးရေ (၂၉၄၁)ဦး နေထိုင် ကြပါသည်။ ကျေးရွာရှိ အိမ်ထောင်စုအများစုသည်ယာစိုက်ပျိုးရေးကိုသာ အားထားလုပ်ကိုင်ခြင်းကြောင့် အခြားဝင်ငွေရအလုပ်အကိုင်မရှိသဖြင့် စီးပွားရေးကြပ်တည်းကြပါသည်။ ထို့ကြောင့် ကျေးရွာအိမ်ထောင်စုအားလုံးမှ အလုပ်လုပ်နိုင်သူ အားလုံး စိုက်ပျိုးမွေးမြူရေးမဟုတ်သော အသက်မွေးဝမ်းကျောင်းလုပ်ငန်းများ လုပ်ကိုင်နိုင်ရန် လိုအပ်ပါကြောင်း ရပ်မိရပ်ဖ အုပ်စုနှင့် စိုက်ပျိုးမွေးမြူရေးမဟုတ်သော ဝင်ငွေရလုပ်ငန်းများ လုပ်ကိုင်သူအုပ်စုတို့ ဆွေးနွေးခဲ့ကြပါသည်။

(၂.၂.၃.၂) စိုက်ပျိုးမွေးမြူရေးမဟုတ်သော အသက်မွေးလုပ်ငန်းများအတွက် အခွင့်အလမ်း၊ ပြဿနာနှင့် အခက်အခဲများ

ဇယား (၂၃-က) စိုက်ပျိုးမွေးမြူရေးမဟုတ်သော စီးပွားရေးလုပ်ငန်းများအတွက် အခွင့်အလမ်းများ

အခွင့်အလမ်း	ဖော်ပြချက်/ ရှင်းလင်းချက်
ယာလုပ်ငန်းများရှိခြင်း	ယာလုပ်ငန်းများတွင် ကူလီအငှားလိုက်နိုင်ခြင်း
ကျေးလက်ဦးစီးဌာနရှိခြင်း	အသက်မွေးဝမ်းကျောင်းသင်းတန်း များဖွင့်လှစ် ပို့ချပေးရန် ဆက်သွယ် နိုင်ခြင်း

အခွင့်အလမ်း	ဖော်ပြချက်/ ရှင်းလင်းချက်

ရင်းမြစ် ... ဦးတည်အုပ်စု ဆွေးနွေးခြင်း - ရပ်မိရပ်ဖ အုပ်စု၊ စိုက်ပျိုးမွေးမြူရေးမဟုတ်သော ဝင်ငွေရ လုပ်ငန်းများ လုပ်ကိုင်သူ အုပ်စု၊ လူငယ် အုပ်စု။

လေ့လာတွေ့ရှိချက်။ ။ ကျွန်တော်တို့ ကျေးရွာတွင် အိမ်ထောင်စု (၇၁၄)စုရှိပါသည်။ မြို့များတွင် စိုက်ပျိုးမွေးမြူရေးမဟုတ်သော စီးပွားရေးလုပ်ငန်းများအတွက် အခွင့်အလမ်းများမှာ အတန်းပညာ နည်းသော်လည်း လက်သမားပညာ၊ ပန်းရံပညာ၊ စက်ကိရိယာပြင်ပညာ၊ အိမ်ဆိုင် နှင့် အပ်ချုပ်ဆိုင် လုပ်ငန်းများ လုပ်ကိုင်နိုင်သော အခွင့်အလမ်းများရှိပါသည်။

ဇယား (၂၃-ခ) စိုက်ပျိုးမွေးမြူရေးမဟုတ်သော စီးပွားရေးလုပ်ငန်းများအတွက် ပြဿနာနှင့် အခက်အခဲများ

ပြဿနာနှင့် အခက်အခဲများ	ဖော်ပြချက်/ ရှင်းလင်းချက်
အသက်မွေးဝမ်းကျောင်းလုပ်ငန်းများ	စိုက်ပျိုးရေးအဓိကလုပ်ကိုင်သောကြောင့် တတ်မြောက်မှုအားနည်း
တိုးချဲ့ရန်ခက်ခဲ	
ဈေးရောင်းချရန်အခက်အခဲရှိခြင်း	ဈေးရောင်းချရန်ငွေကြေးအရင်းအနှီးလုံလောက်စွာမတတ်နိုင်ခြင်း

ရင်းမြစ် ... ဦးတည်အုပ်စု ဆွေးနွေးခြင်း - ရပ်မိရပ်ဖ အုပ်စု၊ စိုက်ပျိုးမွေးမြူရေးမဟုတ်သော ဝင်ငွေရ လုပ်ငန်းများ လုပ်ကိုင်သူ အုပ်စု၊ လူငယ် အုပ်စု။

လေ့လာတွေ့ရှိချက်။ ။ ကျွန်တော်တို့ ကျွန်းပြားကျေးရွာတွင် အိမ်ထောင်စု (၇၁၄)စု နေထိုင်ပါသည်။ ကျေးရွာတွင် စိုက်ပျိုးမွေးမြူရေးမဟုတ်သော စီးပွားရေးလုပ်ငန်းများအတွက် အခက်ခဲနှင့် ပြဿနာများမှာ ပန်းရံလုပ်ငန်း၊ လက်သမားလုပ်ငန်း၊ စက်ကိရိယာပြင်လုပ်ငန်းများမှာ စိုက်ပျိုးရေးအဓိက လုပ်ကိုင်သောကျေးရွာလေးဖြစ်သောကြောင့် တတ်မြောက်မှုအားနည်းပါသည်။ အခြားအပ်ချုပ်ဆိုင် နှင့် အိမ်ဆိုင်အလုပ်မှာ ငွေကြေးလုံလောက်မှု၊ အခက်အခဲရှိခြင်း နှင့် ဘွဲ့ရရှိပြီးသူနည်းပါးမှုကြောင့် အစိုးရာနများတွင် လုပ်ကိုင်နိုင်ရန် ခက်ခဲခြင်း တို့ဖြစ်ပါသည်။ ထိုအခက်အခဲများ ရင်ဆိုင်ဖြေရှင်းနိုင်ရန် ဦးတည်အုပ်စုဆွေးနွေးခြင်းတွင် ရပ်မိ/ရပ်ဖ အုပ်စုနှင့် စိုက်ပျိုးမွေးမြူရေးမဟုတ်သော ဝင်ငွေစုလုပ်ငန်းများလုပ်ကိုင်နိုင်သူအုပ်စု၊ လူငယ်အုပ်စုတို့ ဆွေးနွေးတိုင်ပင်ခဲ့ကြပါသည်။

(၂.၃) ရွှေ့ပြောင်းလုပ်သားများ

(၂.၃.၁) ရွှေ့ပြောင်းသွားလာမှု ဖြစ်ပေါ်လာပုံ၊ ပုံစံနှင့် အချိန်ကာလ

ဇယား (၂၄) ရွှေ့ပြောင်းသွားလာမှု ဖြစ်ပေါ်လာပုံ၊ ပုံစံနှင့် အချိန်ကာလ

#	ပုံစံ	အိမ်ထောင်စု အရေအတွက်	လူဦးရေ			ပြည်တွင်း			ပြည်ပ		
			ကျား	မ	ပေါင်း	ကျား	မ	ပေါင်း	ကျား	မ	ပေါင်း
၁	ရွှေ့ပြောင်းလုပ်သားတစ်ဦး အနည်းဆုံးရှိသော အိမ်ထောင်စု	၅၁	၃၉	၂၄	၆၃	၁၂	၂၀	၃၃	၂၇	၃	၃၀
၂	ရွှေ့ပြောင်းလုပ်ကိုင်သောကျေးရွာရှိလူဦးရေ	၆၃									
၃	ကျေးရွာပြင်ပသို့ ရွှေ့ပြောင်းမှုကာလ										
	၃ လ အထိ			၁	၁		၁	၁			
	၆ လ အထိ			၃	၃		၃	၃			
	၁၂ လ အထိ		၁၂	၄	၁၆	၅	၄	၉	၇		၇
	၁၂ လ အထက်		၂၇	၁၆	၄၃	၇	၁၃	၂၀	၂၀	၃	၂၃

ရင်းမြစ် … (၁) အိမ်ထောင်စုစာရင်း ကောက်ယူမှု၊ (၂) ဦးတည်အုပ်စု ဆွေးနွေးခြင်း - စိုက်ပျိုးမွေးမြူရေး မဟုတ်သော ဝင်ငွေရလုပ်ငန်းများ လုပ်ကိုင်သူ အုပ်စု၊ လူငယ် အုပ်စု။

လေ့လာတွေ့ရှိချက်။ ။ ကျွန်တော်တို့ ကျွန်းပြားကျေးရွာတွင် အိမ်ထောင်စု(၇၁၄)စုရှိပြီး၊ လူဦးရေ(၁၃၉၂)ဦးရှိပါသည်။ ကျွန်တော်တို့ ကျေးရွာတွင် လုပ်ကိုင်သောအလုပ်များမှာ ဝင်ငွေအသင့်အတင့် ရရှိမှု နည်းပါးသောကြောင့် ပြည်တွင်း၊ပြည်ပ သို့သွားရောက်လုပ်ကိုင်ကြရပါသည်။

(၂.၃.၂) ရွှေ့ပြောင်းသွားလာရခြင်း၏ အဓိက အကြောင်းရင်း

ဇယား (၂၅) ရွှေ့ပြောင်းသွားလာရခြင်း၏ အဓိက အကြောင်းရင်း

စဉ်	အကြောင်းအရာ	လူဦးရေ
၁	ပိုမိုကောင်းမွန်သော အလုပ်အကိုင်နှင့် ဝင်ငွေ အခွင့်အလမ်းများ ရှာဖွေရန်	၆၃
၂	နိုင်ငံရေးနှင့်ဆိုင်သော အကြောင်းရင်း	-
၃	ဒေသတွင်း ပဋိပက္ခဖြစ်ပွားမှုကြောင့် လုံခြုံမှု မရှိသည့် အကြောင်းရင်း	-
၄	အခြား	-

ရင်းမြစ် … အိမ်ထောင်စုစာရင်း ကောက်ယူမှု။

လေ့လာတွေ့ရှိချက်။ ။ ကျွန်တော်တို့ ကျေးရွာတွင် အိမ်ထောင်စု (၇၁၄)စု ရှိပါသည်။ ရွှေ့ပြောင်းအလုပ် လုပ်ကိုင်သူ ဦးရေမှာ (၆၃)ဦးရှိပါသည်။ အဓိက လုပ်ကိုင်ရသည့် အကြောင်းအရင်းမှာ ပိုမိုကောင်းမွန်သော အလုပ်အကိုင်နှင့် ဂင်ငွေအခွင့်အလမ်းများ ရှာဖွေရန်ဖြစ်ပါသည်။

(၂.၃.၃) ရွှေ့ပြောင်းလုပ်ကိုင်သူများမှ ပြန်ပို့ငွေ

ဇယား (၂၆) ရွှေ့ပြောင်းလုပ်ကိုင်သူများမှ ပြန်ပို့ငွေ

စဉ်	အကြောင်းအရာ	အိမ်ထောင်စု အရေအတွက်				
		စုစုပေါင်း	% ကျေးရွာအတွင်းရှိ စုစုပေါင်းအိမ်ထောင်စု	မြင့်	လတ်	နိမ့်
၁	ပြန်ပို့ငွေကို မှီခိုနေရသော အိမ်ထောင်စု အရေအတွက်	၅၁	၅၁			
၂	ပြန်ပို့ငွေ လမ်းကြောင်းများ					
	- ငွေလွှဲလုပ်ငန်း (ဟွန်ဒီ)					
	- ဘဏ်	၅၁	၅၁			
	- လူကြုံဖြင့်လွှဲပို့ခြင်း					
	- ငွေလွှဲလုပ်ငန်းနှင့် ဘဏ်					
	-ငွေလွှဲလုပ်ငန်း၊လူကြုံဖြင့်လွှဲပို့ခြင်း					
	- ဘဏ်နှင့် လူကြုံဖြင့်လွှဲပို့ခြင်း					
	- ငွေလွှဲလုပ်ငန်း၊ ဘဏ်နှင့် လူကြုံဖြင့်လွှဲပို့ခြင်း					

ရင်းမြစ် ... (၁) အိမ်ထောင်စုစာရင်း ကောက်ယူမှု၊ (၂) ဦးတည်အုပ်စု ဆွေးနွေးခြင်း - ရပ်မိရပ်ဖ အုပ်စု။

လေ့လာတွေ့ရှိချက်။ ။ ကျွန်တော်တို့ ကျေးရွာတွင် အိမ်ထောင်စု(၇၁၄)စုရှိပါသည်။ ရွှေ့ပြောင်းလုပ်ကိုင်သူများမှ ပြန်ပို့ငွေကို မှီခိုနေရသော အိမ်ထောင်စု(၅၁)စု ရှိပါသည်။ ယင်းတို့ ပြန်ပို့ငွေ များကို ဘဏ်စနစ်ဖြင့် အများဆုံး ရှိပါသည်။ အတန်းပညာတတ်မြောက်မှု နည်းပါးခြင်းကြောင့် ဝင်ငွေရရှိ ရပ်တည်မှုမှာ ပျမ်းမျှအားဖြင့် အလတ်မျှသာ ရှိပါသည်။

(၂.၄) ကုန်စည်နှင့် ဝန်ဆောင်မှု ဈေးကွက်

ဇယား (၂၇) ကုန်စည်နှင့် ဝန်ဆောင်မှု၊ ဈေးကွက်လက်လှမ်းမီမှု အခြေအနေ

ဈေးကွက်လက်လှမ်းမီမှု	အနီးဆုံးဈေး	အကြီးစားဈေးကွက်
ရွာမှအကွာအဝေး (မိုင်)	၂၇ မိုင် (မင်းဘူး)	၃၁မိုင် (မကွေး)
သယ်ယူပို့ဆောင်ရေး လမ်းကြောင်းနှင့် ၎င်း၏ အထောက်အပံ့များ	ဆိုင်ကယ်	ကား
ကုန်စည်အမျိုးအစားနှင့် ဝန်ဆောင်မှုပေးနိုင်မှု	သီးနှံထုတ်ကုန်၊ လူသုံးကုန်ပစ္စည်းနှင့် စားသောက်ကုန်ပစ္စည်း	သီးနှံထုတ်ကုန်၊ လူသုံးကုန်ပစ္စည်းနှင့် စားသောက်ကုန်ပစ္စည်း
ဈေးအခြေခံအဆောက်အဦနှင့် ဝန်ဆောင်မှု	တစ်ထပ်ဈေး	နှစ်ထပ်ဈေး

ရင်းမြစ် ... ဦးတည်အုပ်စု ဆွေးနွေးခြင်း - ရပ်မိရပ်ဖ အုပ်စု၊ လယ်သမား အုပ်စု၊ အမျိုးသမီး အုပ်စု၊

စိုက်ပျိုးမွေးမြူရေးမဟုတ်သော ဝင်ငွေရလုပ်ငန်းများ လုပ်ကိုင်သူ အုပ်စု။

လေ့လာတွေ့ရှိချက်။ ။ ကျွန်တော်တို့ ကျေးရွာတွင် အိမ်ထောင်စု(၇၁၄)စု ရှိပါသည်။ ကျေးရွာ၏ ကုန်စည်နှင့်ဝန်ဆောင်မှု ဈေးကွက်လှမ်းမီမှုအခြေအနေ၊ ကျေးရွာနှင့် အနီးဆုံးဈေးမှာ မင်းဘူးဈေး (၂၇)မိုင် နှင့် မကွေး(၃၁)မိုင် အကြီးစားဈေးကွက်ဖြစ်ပြီး၊ ဆိုင်ကယ်၊ ကားတို့ဖြင့် သယ်ယူပို့ဆောင် ထောက်ပံ့ ပါသည်။ ၎င်းအနီးဆုံးဈေးမှာ တစ်ထပ်ဈေးဖြစ်ပြီး အကြီးစားဈေးကွက်မှာ နှစ်ထပ်ဈေးဖြစ်၍ လူသုံးကုန် ပစ္စည်းနှင့် စားသောက်ကုန်ပစ္စည်းအမျိုးမျိုးတို့ ရောင်းဝယ်နိုင်ပါသည်။ ထို့ကြောင့် သယ်ယူပို့ဆောင်ရေး ကုန်စည်နှင့် ဝန်ဆောင်မှု၊ ဈေးကွက်လက်လှမ်းမီရန် ကျေးရွာမှ မင်းဘူး-မင်းလှလမ်းပေါ်သို့ သွားရောက်ရန် ချည်းကပ်လမ်းအား ပြုပြင်ပေးရန် နိုင်ငံတော်အစိုးရထံ တောင်းဆိုမှုများ ပြုလုပ်ရန် ရပ်မိရပ်ဖအုပ်စု၊ လယ်သမားအုပ်စု၊ အမျိုးသမီး အုပ်စုနှင့် စိုက်ပျိုးမွေးမြူရေးမဟုတ်သော ဝင်ငွေရလုပ်ငန်းများ လုပ်ကိုင်သူ အုပ်စုတို့ ဆွေးနွေးတိုင်ပင်ခဲ့ကြ ပါသည်။

(၂.၅) ငွေကြေးလက်လှမ်းမီမှုနှင့် ဘဏ်လုပ်ငန်း

ဇယား (၂၈) ငွေကြေးလက်လှမ်းမီမှုနှင့် ဘဏ်လုပ်ငန်း

ချေးငွေ ရရှိနိုင်သည့် နေရာ	ငွေကြေး ဝန်ဆောင်မှု အမျိုးအစား	ပြန်လည် ပေးဆပ် ရမည့် ကာလ	အတိုးနှုန်း (လ)	အပေါင် ခံ ပစ္စည်း လိုအပ်မှု	ချေးငွေရရန် အခက်အခဲများ
အစိုးရဘဏ် (စိုက်ပျိုးရေးဘဏ်)	စိုက်ပျိုးရေးချေးငွေ	၆ လ	၇၀ ပြားတိုး	ပုံစံ-၇	ပုံစံ-၇ မရှိလျှင် ထုတ်ချေး၍ မရ။
ပုဂ္ဂလိကဘဏ်					
ပုဂ္ဂလိက အသေးစား ချေးငွေဝန်ဆောင်မှု ကဏ္ဍ					
အဖွဲ့အလိုက်ငွေစု/ ငွေချေးအစီအစဉ်	Pact Myanmar	၁၅ ရက်	၁.၅၀ တိုး	မလို	အဖွဲ့လိုက်အာမခံမှ ချေးနိုင်
ငွေချေးပေးသူ					
အပေါင်ဆိုင်					
မိတ်ဆွေနှင့် ဆွေမျိုးများ	ချေးငွေ	၆လ၊၁နှစ်	၁၀ကျပ်		ပစ္စည်းများပေးရမည်
အခြား					

ရင်းမြစ် … (၁) ဦးတည်အုပ်စု ဆွေးနွေးခြင်း - ရပ်မိရပ်ဖ အုပ်စု၊ လယ်သမား အုပ်စု၊ အမျိုးသမီး အုပ်စု၊ စိုက်ပျိုးမွေးမြူရေးမဟုတ်သော ဝင်ငွေရလုပ်ငန်းများ လုပ်ကိုင်သူ အုပ်စု၊ (၂) သက်ဆိုင်ရာ ငွေကြေး

ဝန်ဆောင်မှု ပေးသောအဖွဲ့များ။

လေ့လာတွေ့ရှိချက်။ ။ ကျွန်တော်တို့ ကျေးရွာတွင် အိမ်ထောင်စု(၇၁၄)စု နေထိုင် ပါသည်။ ကျေးရွာ၏ ငွေကြေးလက်လှမ်းမီမှုနှင့် ဘဏ်လုပ်ငန်းများမှာ စိုက်ပျိုးရေးဘဏ်မှ ပုံစံ-၇ ရှိလျှင် ၆၇ပြားတိုးဖြင့် ၆လ ထုတ်ချေးပါသည်။ အဖွဲ့လိုက်ငွေစု ငွေချေးအစီအစဉ်ကို Pact Myanmar အဖွဲ့မှ ၁:၅၀ တိုးဖြင့် (၁၅)ရက်တစ်ကြိမ် ခွဲဆပ်စနစ်ဖြင့် အဖွဲ့လိုက် အာမခံဖြင့် ထုတ်ချေးပါသည်။ ထို့ကြောင့် ကျေးရွာ၏ ငွေကြေးလက်လှမ်းမီမှုနှင့် ဘဏ်လုပ်ငန်းများ ပိုမိုများပြားလာစေရန် ဦးတည်အုပ်စုဆွေးနွေးခြင်းတွင် ဆွေးနွေးခဲ့ပါသည်။မိတ်ဆွေများထံမှ (၁၀)ကျပ်ဖြင့် အတိုးမြင့်မားစွာ ချေးရပါသည်။

(၂.၆) ပတ်ဝန်းကျင်နှင့် သဘာဝ ရင်းမြစ်များ စီမံခန့်ခွဲမှု

(၂.၆.၁) ပတ်ဝန်းကျင်နှင့် သဘာဝရင်းမြစ်များ စီမံခန့်ခွဲမှုအတွက် လက်ရှိ အလေ့အကျင့်နှင့် အခက်အခဲများ

ဇယား (၂၉) သဘာဝပတ်ဝန်းကျင်နှင့် သဘာဝရင်းမြစ် စီမံခန့်ခွဲမှုအတွက် လက်ရှိ အလေ့အကျင့်နှင့် အခက်အခဲများ

အခက်အခဲ	အန္တရာယ်ရှိမှု (မြင့်/လတ်/နိမ့်)	ဖော်ပြချက်/ရှင်းလင်းချက်
မြေဆီသြဇာ အခြေအနေ	လတ်	ဓါတုမြေသြဇာသုံးစွဲမှု
အပင်မျိုးစိတ်များ	မြင့်	လူနေထူထပ်ခြင်း
ဖျက်ပိုးနှင့်ရောဂါကာကွယ် ထိန်းချုပ်မှု	မြင့်	ရာသီဥတုပြောင်းလဲမှုနှင့် ပိုးသတ်ဆေး မသုံးစွဲတတ်မှု
ရေရင်းမြစ်	လတ်	မိုးရေကိုသာအားထားရခြင်း
ငါးမျိုးကွဲများ		
အခြားတိရစ္ဆာန်မျိုးကွဲများ		
စွန့်ပစ်ပစ္စည်း စီမံခန့်ခွဲမှု		

ရင်းမြစ် … ဦးတည်အုပ်စု ဆွေးနွေးခြင်း - ရပ်မိရပ်ဖ အုပ်စု၊ လယ်သမား အုပ်စု။

လေ့လာတွေ့ရှိချက်။ ။ ကျွန်တော်တို့ ကျေးရွာတွင် အိမ်ထောင်စု(၇၁၄)စုရှိပါသည်။ ကျေးရွာ၏ ပတ်ဝန်းကျင် နှင့် သဘာဝရင်းမြစ်များ စီမံခန့်ခွဲမှုအတွက် လက်ရှိအလေ့အကျင့်နှင့် အခက်အခဲများမှာ သီးထပ်စိုက်ပျိုးမှု နှင့် ဓာတုမြေသြဇာများ အလွန်ကျွံသုံးစွဲခြင်းကြောင့် မြေဆီလွှာပျက်စီးမှု အန္တရာယ်မြင့်ခြင်း၊ ထိန်းသိမ်းမှုအားနည်းခြင်းကြောင့် အပင်မျိုးစိတ် အန္တရာယ်မြင့်ခြင်း၊ ရာသီဥတု အခြေအနေ နှင့် စနစ်တကျ ပိုးသတ်ဆေးသုံးစွဲမှုကြောင့် ဖျက်ပိုးနှင့်ရောဂါကာကွယ်ထိန်းချုပ်မှု အန္တရာယ်မြင့်ခြင်း၊ တာတမံခိုင်ခံမှုရှိခြင်းကြောင့် ရေရင်းမြစ်အန္တရာယ်နိမ့်ခြင်း၊လေ့လာလိုက်နာမှု နည်းခြင်းကြောင့် အခြားတိရစ္ဆာန်မျိုးကွဲများအန္တရာယ်ရှိမှု လက်ရှိခြင်းနှင့် စည်းစနစ် မရှိခြင်း

ကြောင့် စွန့်ပစ်ပစ္စည်းစီမံခန့်ခွဲမှုအန္တရာယ်ရှိမှုမြင့် ထိုအပ်စုနှစ်စု ဆွေးနွေးခဲ့ပါသည်။

(၂.၇) ပညာရေး

(၂.၇.၁) ပညာရေးနှင့် စာတတ်မြောက်မှု

ဇယား (၃၀) မူလတန်း၊ အလယ်တန်း၊ အထက်တန်းနှင့် တက္ကသိုလ်အဆင့် စာတတ်မြောက်မှုနှုန်း

အတန်းပညာပြီးမြောက်မှု	ကျား	မ	ပေါင်း	၉ နှစ်နှင့်အထက် လူဦးရေ၏ %
စာမတတ်သူဦးရေ	-	-	-	
ဘုန်းကြီးကျောင်းသင်ပညာရေး	၁၃၇	၁၇	၁၅၄	၆.၂%
မူလတန်းပညာရေး မပြီးဆုံးသူဦးရေ	၂၀၃	၃၆၀	၅၆၃	၂၃%
မူလတန်းပညာရေး ပြီးဆုံးသူဦးရေ	၆၆၀	၆၅၆	၁၃၁၆	၅၃%
အလယ်တန်းပညာရေး ပြီးဆုံးသူဦးရေ	၁၄၅	၁၅၇	၃၀၂	၁၂.၁၅%
အထက်တန်းပညာရေး ပြီးဆုံးသူဦးရေ	၄၂	၄၂	၈၄	၃.၃၈%
တက္ကသိုလ်ပညာ ပြီးဆုံးသူဦးရေ	၃၁	၃၅	၆၆	၃%
၉ နှစ်နှင့်အထက် လူဦးရေပေါင်း	**၁၂၁၈**	**၁၂၆၇**	**၂၄၈၅**	**၁၀၀%**

ရင်းမြစ် … အိမ်ထောင်စုစာရင်း ကောက်ယူမှု။

လေ့လာတွေ့ရှိချက်။ ။ ကျွန်တော်တို့ ကျေးရွာတွင် လူဦးရေ (၁၃၉၂)ဦး ရှိပါသည်။ ဘုန်းကြီးကျောင်းပညာရေး နှင့် မူလတန်းမပြီးဆုံးသူ (၅၆၃)ဦးရှိပြီး၊ မူလတန်းပြီးဆုံးသူ (၁၃၁၆)ဦး၊ အလယ်တန်းပြီးဆုံးသူ(၃၀၂)ဦး၊ အထက်တန်း ပြီးဆုံးသူ(၈၄)ဦး နှင့် တက္ကသိုလ် ပြီးဆုံးသူ (၆၆)ဦး ရှိပါသည်။ ကျန်ဦးရေများ စာမတတ်သူ(၆)ဦးရှိပါသည်။ ယခင်က ဆက်သွယ်ရေး ခက်ခဲမှုကြောင့် ပညာရေးအား အလေးမထားကြပါ။ ယခုမှာသာလျှင် ပညာရေး အလေးထားရန် တိုက်တွန်းနှိုးဆော်၍ ကျွန်တော်တို့ ကျေးရွာတွင် လက်ရှိနှင့် ထပ်မံတိုးပွားလာမည့် လူဦးရေများ ပညာရေးဆုံးခန်းတိုင်သင်ကြားနိုင်ရန် ဆောင်ရွက်ရပါမည်။

(၂.၇.၂) ကျောင်းတက်နှုန်း

ဇယား (၃၁) ကျောင်းတက်နှုန်း

ပညာရေးအဆင့်အတန်း	ကျား	မ	ပေါင်း	စုစုပေါင်းကျောင်းနေအရွယ် လူဦးရေ၏ %
မူလတန်း (၅-၉ နှစ်)	၁၂၉	၁၁၂	၂၄၁	၄၃.၃%
အလယ်တန်း (၁၀-၁၄နှစ်)	၉၅	၁၀၂	၁၉၇	၃၅.၄%
အထက်တန်း (၁၅-၁၆ နှစ်ကြား)	၄၀	၄၆	၈၆	၁၅.၄%
တက္ကသိုလ် ကျောင်းသား၊ သူ	၁၄	၁၉	၃၃	၆%

ရင်းမြစ် … (၁) ကျောင်းဝင်စာရင်း၊ (၂) ဆယ်အိမ်မှူးများ။

လေ့လာတွေ့ရှိချက်။ ။ ကျွန်တော်တို့ ကျေးရွာတွင် အိမ်ထောင်စု (၇၁၄)စု နေထိုင်ပြီး၊ လူဦးရေ (၁၃၉၂)ဦးရှိပါသည်။ ကျွန်တော်တို့ ကျေးရွာ၏ လူဦးရေများ ကျောင်းတက်နှုန်းမှာ မူလတန်း

(၂၄၁)ဦး၊ အလယ်တန်း(၁၉၇)ဦး၊ အထက်တန်းကျောင်းသား(၈၆)ဦး နှင့် တက္ကသိုလ်ကျောင်းသား (၃၃)ဦးရှိပါသည်။ ထို့ကြောင့် ၄င်းတို့ အားလုံးပညာအပြီးတိုင်သင်ကြားနိုင်ရေး အထောက် အပံ့များနှင့် အကူအညီများ လိုအပ်ပါကြောင်း ဆယ်အိမ်မှူးများနှင့် ဆွေးနွေးတိုင်ပင်ကြပါသည်။

(၂.၇.၃) စာသင်ကျောင်းဆောင် အခြေအနေနှင့် ဝန်ဆောင်မှုများ

ဇယား (၃၂) စာသင်ကျောင်းဆောင် အခြေအနေနှင့် ဝန်ဆောင်မှုများ

အကြောင်းအရာ	**မူလတန်းကျောင်း**			**အလယ်တန်းကျောင်းခွဲ**		
ရွာမှ အကွာအဝေး(မိုင်)	ရွာတွင်း			ရွာတွင်း		
သယ်ယူပို့ဆောင်ရေးဝန်ဆောင်မှု	ခြေလျင်			ခြေလျင်		
စာသင်ကျောင်း အရွယ်အစား (အလျား၊ အနံ၊အမြင့်)	အလျား၁၂၀×အနံ၃၀			အဆောင်-၁ အလျား၁၂၀×အနံ၃၀ အဆောင်-၂ အလျား၆၀×အနံ၃၀		
အမိုး၊ နံရံ၊ အခင်း အရည်အသွေး	အုတ်ဖိနပ်ခံ×ပျဉ်ကာ/ခင်း×သွပ်			သွပ်အုတ်		
ကျောင်းသုံး ပရိဘောဂ (လုံလောက်မှု ရှိ/မရှိ) နှင့် ကျောင်းအိမ်သာ အခြေအနေ	လုံလောက်မှုရှိ			လုံလောက်မှုရှိ		
ကျောင်းအာဟာရတိုက်ကျွေးမှု (အာဟာရ အမျိုးအစားနှင့် ကြိမ်ရေ)	(၄)လ ၁ကြိမ်			(၄)လ ၁ကြိမ်		
ကျောင်းဆရာဦးရေ	**ကျား**	**မ**	**ပေါင်း**	**ကျား**	**မ**	**ပေါင်း**
အစိုးရခန့်	၂	၂	၄	၈	၁၀	၁၈
ကျေးရွာခန့်	၂	၂	၂	၈	၁၀	၁၈

ရင်းမြစ် … (၁) ဦးတည်အုပ်စု ဆွေးနွေးခြင်း - ရပ်မိရပ်ဖ အုပ်စု၊ (၂) မိဘဆရာအသင်း။

လေ့လာတွေ့ရှိချက်။ ။ ကျွန်တော်တို့ ကျေးရွာတွင် အိမ်ထောင်စု (၇၁၄)စု ရှိပါသည်။ ကျေးရွာ၏ စာသင်ကျောင်းဆောင်အခြေအနေနှင့် ဝန်ဆောင်မှုများမှာ ကျေးရွာ၏ ကျောင်းသည် မူလတန်းကျောင်းခွဲဖြစ်ပါသည်။ ကျောင်းသည် မူလတန်းကျောင်း ခွဲဖြစ်ခြင်း ကြောင့် ဆရာအင်အားမလုံလောက်သဖြင့်ကျေးရွာ အစီစဉ်ဖြင့် ဆရာ(၂)ယောက်၊ ဆရာမ(၂)ယောက် ရှိပါသည်။မူလတန်းနှင့် အလယ်တန်းမှာ ဆရာ(၈)ဦး၊ဆရာမ(၁၀)ဦးရှိပါသည်။ ထို့ကြောင့် ကျောင်း၏ လိုအပ်ခြင်း၊ လိုအပ်ချက်များကို ဆက်လက်ဆောင်ရွက်ရန် ရပ်မိရပ်ဖအုပ်စု နှင့် မိဘဆရာအသင်းအဖွဲ့များ ဆွေးနွေးတိုင်ပင် ကြပါ သည်။

(၂.၇.၄) ပညာရေး အခက်အခဲနှင့် ပြဿနာများ

ဇယား (၃၃) ပညာရေး အခက်အခဲနှင့် ပြဿနာများ

အခက်အခဲ/ ပြဿနာ	ရှင်းလင်းချက်
ကျောင်းဆရာ/မ ဦးရေ	ကျောင်းသားအင်အားများသောကြောင့်
တပည့် - ဆရာ အချိုး	မညီမျှခြင်း
မူလတန်းပညာ ကျောင်းထွက်နှုန်း	နည်းပါးခြင်း
မသန်စွမ်းသူများအတွက် ပညာရေး အထူးအစီအစဉ်	မရှိ
ကျောင်းသုံးစာအုပ်နှင့်စာရေးကိရိယာ	လုံလောက်မှုမရှိ
ဆင်းရဲသော မိသားစုများအတွက် ကျောင်းစရိတ် မတတ်နိုင်မှု	ထောက်ပံ့မှုအားနည်း
ကျောင်းအားကစားဆိုင်ရာ ပစ္စည်းများ လက်လှမ်းမီမှု	အားနည်း
မိဘဆရာအသင်း၏ အခန်းကဏ္ဍ	ကျောင်း၏ ဖွံ့ဖြိုးတိုးတက်ရေးဆောင်ရွက်ရန်။

ရင်းမြစ် … (၁) ဦးတည်အုပ်စု ဆွေးနွေးခြင်း - ရပ်မိရပ်ဖ အုပ်စု၊ (၂) မိဘဆရာအသင်း။

လေ့လာတွေ့ရှိချက်။ ။ ကျေးရွာ၏ ပညာရေးအခက်အခဲနှင့် ပြဿနာများမှာ ကျောင်းသား/သူဦးရေများမှုကြောင့် ဆရာအချိုး မညီမျှခြင်း၊ မူလတန်း ပညာကျောင်းထွက်နှုန်းနည်းပါးခြင်း၊ မသန်စွမ်းသူများအတွက် ပညာရေးအစီစဉ် မရှိခြင်း၊ ကျောင်းသုံးစာအုပ်နှင့် စာရေးကိရိယာများလုံလောက်မှုမရှိခြင်း၊ ဆင်းရဲသော မိသားစုများအတွက် ကျောင်းစရိတ် ထောက်ပံ့မှုအားနည်းခြင်း နှင့် ကျောင်းအားကစားဆိုင်ရာပစ္စည်းများ လက်လှမ်းမီမှု အားနည်းခြင်းတို့ဖြစ်ပါသည်။ ထို့ကြောင့် ကျောင်း၏ လိုအပ်ချက် နှင့် ဖွံ့ဖြိုးတိုးတက်ရေးကိစ္စများ ဆောင်ရွက်ရန် မိဘဆရာအသင်းနှင့် ရပ်မိရပ်ဖတို့ ဆွေးနွေးတိုင်ပင်ကြပါသည်။

(၂.၈) ကျန်းမာရေးနှင့် အာဟာရ

(၂.၈.၁) အဖြစ်များသော ရောဂါများ

ဇယား (၃၄) အဖြစ်များသော ရောဂါများ

#	ရောဂါ	ပျံ့နှံ့မှု/ဖြစ်ပွားမှု			မှတ်ချက် / သုံးသပ်ချက်
		မြင့်	နိမ့်	မရှိ	
၁	ဝမ်းပျက်ဝမ်းလျှော			မရှိ	နွေရာသီနှင့်မိုးရာသီ
၂	သွေးလွန်တုပ်ကွေး		နိမ့်		ခြင်ပေါက်ဖွားသောမိုးရာသီ
၃	ငှက်ဖျား			မရှိ	ပူပြင်းသောရာသီတွင်ဖြစ်ပွားတက်
၄	အသက်ရှူလမ်းကြောင်း ကူးစက်ရောဂါ			မရှိ	
၅	HIV, AIDS, လိင်မှတဆင့် ကူးစက်နိုင်သောရောဂါများ			မရှိ	

#	ရောဂါ	ပျံ့နှံ့မှု/ဖြစ်ပွားမှု			မှတ်ချက် / သုံးသပ်ချက်
		မြင့်	နိမ့်	မရှိ	
၆	တီဘီ			မရှိ	အသက်ရှုလမ်းကြောင်းမှတစ်ဆင့်
၇	ဆီးချို		နိမ့်		
၈	သွေးတိုး		နိမ့်		
၉	အသည်းရောဂါ (ဘီ၊ စီ)				
၁၀	အာဟာရ ချို့တဲ့မှု			မရှိ	
၁၀	အခြား ကူးစက်နိုင်သော ရောဂါများ			မရှိ	

ရင်းမြစ် … (၁) ဦးတည်အုပ်စု ဆွေးနွေးခြင်း - ရပ်မိရပ်ဖ အုပ်စု၊ အမျိုးသမီး အုပ်စု (၂) ကျေးလက်ကျန်းမာရေးဌာန/ကျေးလက်ကျန်းမာရေး ဌာနခွဲ။

လေ့လာတွေ့ရှိချက်။ ။ ကျေးရွာ၏ အဖြစ်များသော ရောဂါများမှာ ဝမ်းပျက် ဝမ်းလျှော၊ သွေးလွန်တုတ်ကွေး နှင့် ငှက်ဖျားရောဂါတို့သည် နွေရာသီနှင့် မိုးရာသီများတွင် ဖြစ်ပွားတတ်သော ရောဂါတို့ဖြစ်သည်။ အခြားရောဂါများမှာ ကျန်းမာရေးဗဟုသုတများ ရှိခြင်းကြောင့် ရောဂါဖြစ်ပွားမှုနှုန်း မရှိသလောက် နည်းပါးပါသည်။ ထို့ကြောင့် ကျန်းမာရေးဗဟုသုတ နှင့် လိုက်နာမှုများ လာစေရေးတို့ကို ရပ်မိရပ်ဖအုပ်စု၊ အမျိုးသမီးအုပ်စုနှင့် ကျေးလက်ကျန်းမာရေးဌာနခွဲ တို့ ဆွေးနွေးတိုင်ပင်ကြပါသည်။

(၂.၈.၂) လွန်ခဲ့သော (၁၂) လအတွင်း ကာကွယ်ဆေးထိုးနှံမှု

ဇယား (၃၅) လွန်ခဲ့သော (၁၂) လအတွင်း ကာကွယ်ဆေးထိုးနှံမှု

စဉ်	ကာကွယ်ဆေးထိုးခြင်း	ရှိ	မရှိ	မှတ်ချက် / သုံးသပ်ချက်
၁	အဆုတ်ရောဂါ			
၂	ဆုံဆို့၊ ကြက်ညှာ၊ မေးခိုင်နှင့် အသည်းရောင် အသားဝါ	ရှိ		
၃	ပိုလီယိုရောဂါ	ရှိ		
၄	မေးခိုင် (ကိုယ်ဝန်ဆောင် ကာလအတွင်း)	ရှိ		
၅	ဝက်သက်ရောဂါ	ရှိ		
၆	အခြား စုပေါင်းကာကွယ်ဆေး ထိုးနှံမှု			
၇	အာဟာရ မှတ်တမ်းယူမှု (အရပ်အမြင့်၊ အလေးချိန်၊ လက်မောင်းပတ်)	ရှိ		
၈	အာဟာရပညာပေး အစီအစဉ်	ရှိ		

ရင်းမြစ် … (၁) ဦးတည်အုပ်စု ဆွေးနွေးခြင်း - ရပ်မိရပ်ဖ အုပ်စု၊ အမျိုးသမီး အုပ်စု၊ (၂) ကျေးလက်ကျန်းမာရေးဌာန/ကျေးလက်ကျန်းမာရေး ဌာနခွဲ။

လေ့လာတွေ့ရှိချက်။ ။ကျေးရွာတွင်အုပ်ချုပ်ရေးမှူးနှင့် ကျန်းမာရေးဌာနတို့ပူးပေါင်း၍ ကိုယ်ဝန်ဆောင်မိခင်များအားကာကွယ်ဆေးထိုးခြင်းနှင့်ဟောပြောပွဲများကျင်းပကြပါသည်။ တီဘီရောဂါသည်များအားဖော်ထုတ်၍ ကာကွယ်ဆေးများထိုးနှံ ခြင်းများနှစ်စဉ်ကာကွယ်ဆေးများ

ထိုးနှံကြပါသည်။

(၂.၈.၃) ကျန်းမာရေးအထောက်အပံ့များ(ဆေးရုံ/ဆေးပေးခန်းများ)

ဇယား (၃၆) ကျန်းမာရေး အထောက်အပံ့နှင့် ဝန်ဆောင်မှုများ

ကျန်းမာရေး ဝန်ဆောင်မှု	ခရီး အကွာ အဝေး (မိုင်)	အခန်း/ ကုတင် (လုံလောက် မှုရှိ /မရှိ)	ကျန်းမာရေး ဝန်ထမ်းဦးရေ	ဆေးနှင့်ပတ်သက်သော အသုံးအဆောင် ပစ္စည်း များ (လုံလောက်မှု/ မလုံလောက်မှု)	မှတ်ချက်
ကျေးလက် ကျန်းမာရေး ဆေးပေးခန်း	ကျေးရွာတွင်း	ရှိ	ကျန်းမာရေးမှူး- သားဖွားဆရာမ - ၁ အရံသားဖွားဆရာမ၁ - ကြီးကြပ် (၁) – ကြီးကြပ် (၂) –၁ တိုင်းရင်းဆေးကု- အရပ်လက်သည်-	ရှိ	
တိုက်နယ် ဆေးရုံ(ရွာသာယာ)	၆ မိုင်	ရှိ	ဆရာဝန် - ၁ လ/ထ - ၁ ကျန်းမာရေးမှူး- သူနာပြု -၃ သားဖွားဆရာမ -၁ အရံသားဖွားဆရာမ- ဓာတ်ခွဲကျွမ်းကျင်-	လုံလောက်မှုရှိ	ဆရာဝန်
မြို့နယ် ဆေးရုံ	၂၇မိုင်၆ဖာလုံ		ဆရာဝန် - လ/ထ - ကျန်းမာရေးမှူး- သူနာပြု - သားဖွားဆရာမ - အရံသားဖွားဆရာမ- ဓာတ်ခွဲကျွမ်းကျင်-		မင်းဘူးမြို့
ဆေးဆိုင်	၂၇မိုင်၆ဖာလုံ	-	ဆေးဝါး ကျွမ်းကျင်သူ-၂	လက်လှမ်းမှီမှု-- နည်း ဆေးဝါး-- သိုလှောင်ပုံစနစ်-- အအေးခန်းစနစ်--	

ရင်းမြစ် ... (၁) ဦးတည်အုပ်စု ဆွေးနွေးခြင်း - ရပ်မိရပ်ဖ အုပ်စု၊ အမျိုးသမီး အုပ်စု၊ (၂) ကျေးလက်ကျန်းမာရေးဌာန/ကျေးလက်ကျန်းမာရေး ဌာနခွဲ

လေ့လာတွေ့ရှိချက်။ ။ ကျေးရွာ၏ ကျန်းမာရေးနှင့် ဝန်ဆောင်မှုများမှာ ကျေးရွာနှင့်တိုက်နယ်ဆေးရုံ အကွာအဝေးမှာ (၆)မိုင် ဝေးကွား၍ မြို့နယ်ဆေးရုံနှင့် (၂၇)မိုင်(၆)ဖာလုံ ကွာဝေးပြီးဆေးနှင့်ပတ်သက်သောအသုံးဆောင်ပစ္စည်းများလုံလောက်မှုမရှိသေးပါ။ဆေးဝါးများ ကိုလည်းကျေးရွာမှ(၂၇)မိုင်(၆)ဖာလုံမိုင်အကွာတွင်ရှိပြီးလမ်းပန်းဆက်သွယ်ရေးကြောင်လှမ်းမီမှုအားနည်းပါသည်။ထို့ကြောင့် ကျန်းမာရေးအထောက်အဦ နှင့် ဝန်ဆောင်မှုများ ပြေလည်စေရန် ရပ်မိရပ်ဖအုပ်စု၊ အမျိုးသမီးအုပ်စု၊ ကျေးလက်ကျန်းမာရေးဌာနခွဲတို့ ဆွေးနွေးတိုင်ပင်ကြပါသည်။

(၂.၉) ရေနှင့် ပတ်ဝန်းကျင် သန့်ရှင်းရေး

(၂.၉.၁) သောက်သုံးရေရရှိမှု

ဇယား (၃၇) သောက်သုံးရေရရှိနိုင်မှု

ရေရရှိနိုင်မှု	အရေအတွက်	အကောင်း/အဆိုး	လက်ရှိ/လုံလောက်မှု			အခြား
			နွေ	မိုး	ဆောင်း	
ရေတွင်း	၆၈	အကောင်း				နွေမိုးဆောင်း
အဝီစိတွင်း/စက်တပ်	၁၄	အကောင်း				နွေမိုးဆောင်း
အဝီစိတွင်း/တုံကင်	၅၃	အကောင်း				နွေမိုးဆောင်း
မိုးရေသိုလှောင်ကန်						
မြစ်/ချောင်း						
ရေကန်						
စိမ့်စမ်းရေသွယ်တန်းခြင်း						
အခြား						

ရင်းမြစ်... (၁) အိမ်ထောင်စုစာရင်း ကောက်ယူမှု၊ (၂) ဦးတည်အုပ်စု ဆွေးနွေးခြင်း - ရပ်မိရပ်ဖ အုပ်စု၊ အမျိုးသမီး အုပ်စု၊ (၃) ကျေးရွာသယံဇာတပြမြေပုံ။

လေ့လာတွေ့ရှိချက်။ ။ ကျေးရွာတွင်သောက်သုံးရေရရှိနိုင်မှုမှာ ပုဂ္ဂလိကစက်ရေတွင်း(၆၈)တွင်းမှ တစ်ရွာလုံးရေဖြန့်ဝေပေးပြီး အဝီစိတွင်း(၁၄)တွင်းနှင့် တုံကင်(၅၃)တွင်းမှာ ကောင်းမွန်ပြီး နွေ၊မိုး၊ ဆောင်း အသုံးပြုနိုင်ပါသည်။

(၂.၉.၂) သန့်ရှင်းရေး အခြေအနေ (အိမ်သာအမျိုးအစားနှင့် အိမ်ထောင်စု အရေအတွက်)

ဇယား (၃၈) အိမ်သာ အမျိုးအစား

သုံးစွဲနိုင်သောအိမ်သာ အမျိုးအစား	သုံးစွဲနိုင်သော အိမ်ထောင်စု	ရှင်းလင်းချက်
ယင်လုံအိမ်သာ	၆၉၇	ကျန်းမာရေးဌာနနှင့် အလှူရှင်များရှိခြင်း

သုံးစွဲနိုင်သောအိမ်သာ အမျိုးအစား	သုံးစွဲနိုင်သော အိမ်ထောင်စု	ရှင်းလင်းချက်
ကျင်းအိမ်သာ	၁၅	
မြေပေါ် အိမ်သာ	၂	
တောထိုင်		
စုစုပေါင်း		

ရင်းမြစ်… (၁) အိမ်ထောင်စုစာရင်း ကောက်ယူမှု၊ (၂) ဦးတည်အုပ်စု ဆွေးနွေးခြင်း - ရပ်မိရပ်ဖ အုပ်စု၊ အမျိုးသမီး အုပ်စု၊ (၃) ကျေးလက်ကျန်းမာ ရေးဌာန/ကျေးလက်ကျန်းမာရေး ဌာနခွဲ။

လေ့လာတွေ့ရှိချက်။ ။ ကျေးရွာရှိ အိမ်အမျိုးအစားများမှာ ကျန်းမာရေးဌာန နှင့် အခြားအလှူရှင်အဖွဲ့အစည်းများကြောင့် ယင်လုံအိမ်သာ(၇၁၄)လုံးရှိပါသည်။

(၂.၁၀) ကျား-မ ရေးရာကိစ္စရပ်ဆိုင်ရာ

ဇယား (၃၉) ကျား-မ ရေးရာကိစ္စရပ်ဆိုင်ရာ

#	ကျား-မ ရေးရာကိစ္စရပ်ဆိုင်ရာ	ရှိ	မရှိ	မှတ်ချက် / သုံးသပ်ချက်
၁	ကျေးရွာ စီမံခန့်ခွဲမှုစနစ်တွင် အမျိုးသမီး တက်ကြွစွာ ပါဝင်မှု/ ခေါင်းဆောင်မှု		မရှိ	ရပ်ရေးရွာရေးနှင့် ဘာသာရေးများ တွင်ခြင်း
၂	ကျေးရွာဖွံ့ဖြိုးရေးလုပ်ငန်းများနှင့် အဖွဲ့အစည်းများတွင် အမျိုးသမီးများ တက်ကြွစွာ ပါဝင်ဆောင်ရွက်မှု	ရှိ		အမျိုးသားများနှင့်တန်းတူမဟုတ်သော်လည်းတတ်နိုင်သမျှဆောင်ရွက်ခြင်း
၃	လွန်ခဲ့သောနှစ်အတွင်း ကျေးရွာအတွင်းရှိ မိန်းကလေးများ/အမျိုးသမီးများအား သံသယဖြစ်ဖွယ် အကြမ်းဖက်မှု (သို့) တိုင်ကြားမှုများ		မရှိ	
၄	အမျိုးသမီးရေးရာ အကြမ်းဖက်မှုများအတွက် ဥပဒေနှင့် တရားမျှတမှုဆိုင်ရာများအတွက် လူထု၏ အသိအမြင်ရှိမှု	ရှိ		အနည်းအကျဉ်းမျှ အသိအမြင်ရှိခြင်း
၅	အခြား (ရှိလျှင်)			

ရင်းမြစ်… (၁) အဖွဲ့အစည်းများစာရင်း၊ (၂) ဦးတည်အုပ်စု ဆွေးနွေးခြင်း - ရပ်မိရပ်ဖ အုပ်စု၊ အမျိုးသမီး အုပ်စု။

လေ့လာတွေ့ရှိချက်။ ။ ကျေးရွာ၏ ကျား/မရေးရာကိစ္စရပ်ဆိုင်ရာများမှာ ရပ်အရေးရွာအရေး နှင့် ဘာသာရေးများတွင် ခေါင်းဆောင်ခြင်း၊ ကျေးရွာဖွံ့ဖြိုးရေးလုပ်ငန်းများတွင် အမျိုးသားများနှင့် တန်းတူမဟုတ်သော်လည်း မိမိအင်အား နှင့် နိုင်သမျှ တတ်ကြွစွာ ပါဝင်ခြင်း၊ ကျေးရွာအတွင်းရှိ မိန်းကလေးများအား သံသယဖြစ်ဖွယ် အကြမ်းဖက်မှုများ မရှိခြင်း၊ အမျိုးသမီးရေးရာ အကြမ်းဖက်မှုများအတွက် ဥပဒေနှင့် တရားမျှတမှုဆိုင်ရာများ အတွက် ကျေးရွာလူထု၏ အသိအမြင်ရှိမှု အနည်းအကျဉ်းမျှရှိပါသည်။ ထို့ကြောင့် ကျား/မရေးရာဆိုင်ရာ ကိစ္စများကို လက်ရှိထက် ဖွံ့ဖြိုးတိုးတက်လာစေရန် ရပ်မိရပ်ဖအုပ်စုနှင့် အမျိုးသမီးအုပ်စုတို့

ဆွေးနွေးတိုင်ပင်ကြပါသည်။

(၂.၁၁) အခြေခံ အဆောက်အဦများ အခြေအနေ

(၂.၁၁.၁) ကျေးရွာ၏ လမ်းတည်ရှိမှု

ဇယား (၄၀) ကျေးရွာ၏ လမ်းတည်ရှိမှု အခြေအနေ

လမ်း အမျိုးအစား	အမျိုးအစား (၁/၂/၃)	ကောင်း/ဆိုး	တည်ဆောက်ခဲ့သောနှစ်	ရာသီအလိုက် သုံးစွဲနိုင်မှု		လမ်းအရှည် (မိုင်)
				ပွင့်လင်းရာသီ	တစ်နှစ်ပတ်လုံး	
ရွာတွင်းလမ်း	၁	ကောင်း	၁၉၉၀		Â	၁မိုင်
ချဉ်းကပ်လမ်း	၁	ကောင်း	၁၉၉၅		Â	၁မိုင်၄ဖာလုံ
ရွာချင်းဆက်လမ်း	၁	ဆိုး	၁၉၅၀	Â		၃မိုင်
အခြား						

ရင်းမြစ်… ဦးတည်အုပ်စု ဆွေးနွေးခြင်း - ရပ်မိရပ်ဖ အုပ်စု။

မှတ်ချက်။ မြေသားလမ်း - ၁၊ ကျောက်ခင်းလမ်း - ၂၊ ကတ္တရာလမ်း/ကွန်ကရစ်လမ်း - ၃

လေ့လာတွေ့ရှိချက်။ ။ ကျေးရွာတွင်းလမ်း များမှာ အလွန်ကျဉ်းမြောင်း၍ သွားလာရခက်ခဲသည့်အပြင် မြေသားလမ်းများဖြစ်ခြင်းကြောင့် သာရေး၊နာရေးလုပ်ငန်းများနှင့် ဖွံ့ဖြိုးရေးလုပ်ငန်းများ ဆောင်ရွက်ရာတွင် ပိုမိုခက်ခဲပါသည်။

(၂.၁၁.၂) ကျေးရွာ၏ တံတားတည်ရှိမှု

ဇယား (၄၁) ကျေးရွာ၏ တံတားတည်ရှိမှု အခြေအနေ

တံတား အမျိုးအစား	အရွယ်အစား	ကောင်း/ဆိုး	တည်ဆောက်ခဲ့သောနှစ်	အသုံးပြုနိုင်သည့်ရာသီ	
				ပွင့်လင်းရာသီ	တစ်နှစ်ပတ်လုံး
ဆိပ်ခံတံတား					
ကွန်ကရစ်တံတား					
ကြိုးတံတား	၁၈၀ပေ	ကောင်း	၂၀၁၄		Â
ရေပြွန်					
အခြား					

ရင်းမြစ်… ဦးတည်အုပ်စု ဆွေးနွေးခြင်း - ရပ်မိရပ်ဖ အုပ်စု။

လေ့လာတွေ့ရှိချက်။ ။ ကျေးရွာသည် ကုန်းတွင်းပိုင်းနေရာများနှင့်၍သာ ဆက်သွယ်လုပ်ကိုင်သောကြောင့် တံတားတည်ရှိမှုမရှိပါ။

(၂.၁၁.၃) ရေကြောင်း သယ်ယူပို့ဆောင်ရေး

ဇယား (၄၂) ရေကြောင်း သယ်ယူပို့ဆောင်ရေး

သယ်ယူပို့ဆောင်ရေး	အကွာအဝေး (မိုင်)	ယာဉ် အမျိုးအစား	ရာသီအလိုက် သုံးစွဲနိုင်မှု	
			ပွင့်လင်းရာသီ	တစ်နှစ်ပတ်လုံး
မြစ်ကြောင်း	-	-	-	-
ပင်လယ်ရေကြောင်း	-	-	-	-

သယ်ယူပို့ဆောင်ရေး	အကွာအဝေး (မိုင်)	ယာဉ် အမျိုးအစား	ရာသီအလိုက် သုံးစွဲနိုင်မှု	
			ပွင့်လင်းရာသီ	တစ်နှစ်ပတ်လုံး
အခြား	-	-	-	-

ရင်းမြစ်… ဦးတည်အုပ်စု ဆွေးနွေးခြင်း - ရပ်မိရပ်ဖ အုပ်စု။

မှတ်ချက်။ ၁ – လှေ၊ သမ္ဗာန် ၂ - မော်တော် ၃ - သင်္ဘော

လေ့လာတွေ့ရှိချက်။ ။ ကျွန်တော်တို့ ကျေးရွာတွင် မြစ်၊ ချောင်းများမရှိသောကြောင့် ရေကြောင်းသယ်ယူပို့ဆောင်ရေးမရှိပါ။

(၂.၁၁.၄) သယ်ယူပို့ဆောင်ရေးယာဉ်များနှင့် ဝန်ဆောင်မှုများ

ဇယား (၄၃) သယ်ယူပို့ဆောင်ရေးယာဉ်များ

ယာဉ်အမျိုးအစား	စက်လှေ	လှေ၊ သမ္ဗာန်	စက်ဘီး	မော်တော်ဆိုင်ကယ်	သုံးဘီးဆိုင်ကယ်၊ ထော်လာဂျီ	ကား	မြင်းလှည်း	နွားလှည်း
အရေအတွက်	-	-	၆၀	၃၅၆		၁၀	-	၄၁၂

ရင်းမြစ်…အိမ်ထောင်စုစာရင်း ကောက်ယူမှု။

လေ့လာတွေ့ရှိချက်။ ။ ကျေးရွာတွင်သယ်ယူပို့ဆောင်ရေးယာဉ်များမှာ စက်ဘီး၊ မော်တော်ဆိုင်ကယ်၊ သုံးဘီးဆိုင်ကယ်၊ ထော်လာဂျီနှင့် ကား တို့ ဖြစ်ပါသည်။ မိုးတွင်းကာလများတွင် မိုးသည်းထန်စွာရွာလျှင် ကားများ ဆိုင်ကယ်များ သွားလာရခက်ခဲပါသည်။

(၂.၁၂) လျှပ်စစ်မီးရရှိမှု

ဇယား (၄၄) လျှပ်စစ်မီးရရှိမှု အခြေအနေ

ရင်းမြစ်	အိမ်ထောင်စု	ပြုပြင်ထိန်းသိမ်းရေးစနစ် (ကောင်း/သင့်/ညံ့)	အခက်အခဲရှိ/မရှိ
မဟာဓာတ်အားလိုင်း			
ဆိုလာစနစ်	၁၁၇	ကောင်း	မရှိ
အသေးစားရေအားလျှပ်စစ်			
ဒီဇယ်သုံးအင်ဂျင်	၃၇	ကောင်း	မရှိ
လေစွမ်းအင်			
ဇီဝလောင်စာ			
အခြား			

ရင်းမြစ်… (၁) အိမ်ထောင်စုစာရင်း ကောက်ယူမှု၊ (၂) ဦးတည်အုပ်စု ဆွေးနွေးခြင်း - ရပ်မိရပ်ဖ အုပ်စု။

လေ့လာတွေ့ရှိချက်။ ။ ကျေးရွာ၏ လျှပ်စစ်မီးရရှိမှုအခြေအနေမှာ ဆိုလာစနစ်(၁၁၇)၊ ဒီဇယ်သုံးအင်ဂျင်(၃၇)ခု တို့မှ လျှပ်စစ်မီးသုံးစွဲရန်ရရှိပါသည်။ လျှပ်စစ်မီးရရှိရန်ကျေးရွာထည့်ဝင်ငွေ၊ ပြင်ပအလှူရှင်များမှ ကူညီမှုဖြင့် လျှပ်စစ်မီးသွယ်ရန် လျှပ်စစ်ဦးစီးဌာန သို့ လျှောက်ထားရှိပါသည်။

(၂.၁၃) ဆက်သွယ်ရေးနှင့် သတင်းအချက်အလက်ဆိုင်ရာ နည်းပညာ

ဇယား (၄၅) ဆက်သွယ်ရေးနှင့် သတင်းအချက်အလက် နည်းပညာ အခြေအနေ

စဉ်	ဖုန်း	ရေဒီယို	တီဗွီ	ပြိုလ်တုစလောင်း	အခြား
အရေအတွက်	၄၃၈	၂၂၅	၁၂၉	၁၁	

ရင်းမြစ်… (၁) အိမ်ထောင်စုစာရင်း ကောက်ယူမှု၊ (၂) ဦးတည်အုပ်စု ဆွေးနွေးခြင်း - ရပ်မိရပ်ဖ အုပ်စု။

လေ့လာတွေ့ရှိချက်။ ။ ကျေးရွာ၏ ဆက်သွယ်ရေးနှင့် သတင်းအချက်အလက်နည်းပညာ အခြေအနေမှာ ဖုန်း(၄၃၈)လုံး၊ ရေဒီယို (၂၂၅)လုံး၊ တီဗွီ(၁၂၉)လုံး ရှိပါသည်။ ဆက်သွယ်ရေးနှင့် သတင်းအချက်အလက်များ ရရှိရန် အစိုးရလျှပ်စစ်မီးရရှိရန် လိုအပ်ပါသည်။

.

(၂.၁၄) ယဉ်ကျေးမှုနှင့် လူငယ်ဖွံ့ဖြိုးရေး

ဇယား (၄၆) ယဉ်ကျေးမှုနှင့် လူငယ်ဖွံ့ဖြိုးရေး အခြေအနေ

လုပ်ငန်းအမည်	ဝန်ဆောင်မှု
အပန်းဖြေနိုင်သည့်နေရာများအား လက်လှမ်းမီမှု	မရှိ
လူမှုရေးလုပ်ငန်းများတွင် ပါဝင်မှု	ရှိ
ဘာသာရေးလုပ်ငန်းများတွင် ပါဝင်မှု	ရှိ
အားကစားပစ္စည်းများအား လက်လှမ်းမီမှု	မရှိ
ဖွံ့ဖြိုးရေးလုပ်ငန်းများတွင် ပါဝင်မှု	ရှိ
ရိုးရာယဉ်ကျေးမှု ထိန်းသိမ်းရေး	ရှိ
စာကြည့်တိုက်၊ အင်တာနက်စသည်များအား လက်လှမ်းမီမှု	စာကြည့်တိုက်ရှိခြင်း။

ရင်းမြစ်… ဦးတည်အုပ်စု ဆွေးနွေးခြင်း - လူငယ် အုပ်စု။

လေ့လာတွေ့ရှိချက်။ ။ ကျွန်တော်တို့ကျေးရွာ၏ ယဉ်ကျေးမှုနှင့် လူငယ်ဖွံ့ဖြိုးရေးအခြေအနေမှာ အပန်းဖြေနိုင်သည့် နေရာများနှင့် လက်လှမ်းမမီခြင်း၊ လူငယ်လူရွယ်မှာလည်း လူမှုရေးလုပ်ငန်းများတွင် ပါဝင်မှုရှိခြင်း၊ အမျိုးသမီး၊ အမျိုးသား များကလည်း ဘာသာရေးလုပ်ငန်းများတွင် ပါဝင်ဆောင်ရွက်ခြင်း အားကစားပစ္စည်းများလည်း လက်လှမ်းမီခြင်း၊ ဖွံ့ဖြိုးရေးလုပ်ငန်းများတွင် ပါဝင်ခြင်း၊ ထိန်းသိမ်းရေးလုပ်ငန်းများပြုလုပ်ပြီး၊ ကျေးရွာ ကိုယ်ထူကိုယ်ထ စာကြည့်တိုက်လည်းရှိပါသည်။ ဆက်သွယ် တိုင်များနှင့် လက်လှမ်းမီသဖြင့် အင်တာနက်လိုင်းဆွဲအားလည်း ကောင်းပါသည်။

(၂.၁၅) ကျေးရွာတည်ငြိမ်ရေးနှင့် ဘေးကင်းလုံခြုံရေး အခြေအနေ

(၂.၁၅.၁) လုံခြုံရေးဆိုင်ရာ ဝန်ဆောင်မှုများအား လက်လှမ်းမီမှု

ဇယား (၄၇) ဘေးကင်းလုံခြုံရေး၊ ဝန်ဆောင်မှု အထောက်အကူများအား လက်လှမ်းမီမှု

ဝန်ဆောင်မှုများ	ရှင်းလင်းချက်
ဆက်သွယ်ရေးဆိုင်ရာ အဆောက်အဦ များအား လက်လှမ်းမီမှု	ဆက်သွယ်ရေးလက်လှမ်း မမီခြင်း
အာမခံလုပ်ငန်းများအား လက်လှမ်းမီမှု	အားနည်းခြင်း
လူထုအခြေပြု သဘာဝဘေးအန္တရာယ် လျှော့ချရေး အစီအစဉ်	သင်တန်းများရှိပါသည်။
ရဲစခန်းများအား လက်လှမ်းမီမှု	မရှိ
အခြား	

ရင်းမြစ်… ဦးတည်အုပ်စု ဆွေးနွေးခြင်း - ရပ်မိရပ်ဖ။

လေ့လာတွေ့ရှိချက်။ ။ လုံခြုံရေးဆိုင်ရာဝန်ဆောင်မှုများမှာ မြို့နှင့်ကွာသောကြောင့် ဆက်သွယ်ရေးလက်လှမ်းမမီခြင်း၊ ကျေးရွာရှိ အိမ်ထောင်စုဝင်များအားလုံး သဘာဝဘေး အန္တရာယ်မှ ကာကွယ်နိုင်ရန် သဘာဝဘေးအန္တရယ် ကာကွယ် ရေးသင်တန်း တက်ပြီးသူများ လည်းရှိပါသည်။ ဝန်ဆောင်မှုများ လျှော့ချရန် အစီအစဉ်မရှိပါ။ ထို့ကြောင့် အာမခံလုပ်ငန်းများနှင့် ဝန်ဆောင်မှုများ တိုးပွားလာရန် လိုအပ် ပါသည်။

(၂.၁၅.၂) မှုခင်းဖြစ်ပွားမှု

ဇယား (၄၈) မှုခင်းဖြစ်ပွားမှု အခြေအနေ

	လူကုန်ကူးမှု	ခိုးမှု	မူးယစ်ဆေးသုံးစွဲမှု	အကြမ်းဖက်မှု
စိုးရိမ် /သာမန်	၂	၂	၂	၂

ရင်းမြစ်… ဦးတည်အုပ်စု ဆွေးနွေးခြင်း - ရပ်မိရပ်ဖ အုပ်စု၊ အမျိုးသမီး အုပ်စု။

မှတ်ချက် - စိုးရိမ် = ၁၊ သာမာန် - ၂

လေ့လာတွေ့ရှိချက်။ ။ ကျေးရွာ၏ မှုခင်းဖြစ်ပွားမှုအခြေအနေမှာ လူကုန်ကူးမှုမရှိ၊ အကြမ်းဖက်မှုမရှိ၊ ခိုးမှုနှင့် မူးယစ်ဆေး သုံးစွဲမှုမှာ သာမာန်မျှရှိပါသည်။ ထို့ကြောင့် မှုခင်းဖြစ်ပွားမှု အခြေအနေမှာ မရှိသလောက် နည်းပါးပြီး ကျေးရွာရှိ အိမ်ထောင်စုဝင်များ အားလုံး တည်ငြိမ်အေးချမ်းစွာ နေထိုင်နိုင်ပါသည်။

နောက်ဆက်တွဲ(၃)

ကျေးရွာဖွံ့ဖြိုးရေးကွင်းဆက်

စဉ်	ပြဿနာ	အကြောင်းရင်း	အခြေအနေကောင်းများ	အဟန့်အတားနှင့် စိန်ခေါ်မှု	ဖြေရှင်းမည့်နည်းလမ်းများ	အဆိုပြုစီမံချက်နှင့် လုပ်ငန်းများ
၁	**ကျန်းမာရေး**					
	ကျေးလက်ကျန်းမာရေး ဌာနလိုအပ်မှုရှိခြင်း	• မြို့နယ်ဆေးရုံနှင့် (၂၇) မိုင်ကွာဝေး၍ ကျေးရွာရှိ ပြည်သူလူထုများ ကျန်းမာရေးမကောင်းသော အခါအချိန်မီ သွားလာရန် ခက်ခဲခြင်း • အရေးပေါ် အခြေအနေ ဖြစ်ပေါ်လာပါကလျှင်မြန် စွာကုသရန်	• မြေနေရာ (၀.၇၀) ဧက ရှိခြင်း • ကျန်းမာရေး ဌာနမှ ကွင်းဆင်းလေ့လာခြင်း • ကျေးရွာသူ/ရွာသား များမှ ကျန်းမာရေးဌာန တည်ဆောက်ရန်စိတ် အားထက်သန်ခြင်း	• ကျန်းမာရေးဌာန နှင့် ချိတ်ဆက်မှုအား နည်းခြင်း • ပြင်ပကူညီပံ့ပိုး မှုအဖွဲ့နှင့် ချိတ်ဆက် မှုအားနည်းခြင်း • ကိုယ်ထူ ကိုယ်ထ တည်ဆောက်ရန် ငွေကြေးမတတ်နိုင် ခြင်း	• ကျန်းမာရေးဌာနများ နှင့် ချိတ်ဆက်ဆောင် ရွက်ခြင်း • ကျေးရွာအတွင်း ရန်ပုံငွေများ ကောက်ခံ ခြင်း	• ကျေးလက်ကျန်းမာရေးဌာန (ခွဲ) မှကျေးလက်ကျန်းမာရေး ဌာန အဖြစ် အဆင့်တိုးမြှင့်ဆောင်ရွက် ခြင်း • ကျန်းမာရေး ဦးစီးဌာနနှင့် ချိတ်ဆက်၍ ကျန်းမာရေးမှူး နှင့် ကျန်းမာရေးဆရာ/ဆရာမ များလိုအပ်မှုဆောင်ရွက် • ပြင်ပအလှူရှင် အဖွဲ့များ နှင့် ချိတ်ဆက်၍ ကျန်းမာရေး ဝန်ဆောင် မှုများရရှိအောင်ဆောင် ရွက်ခြင်း
၂	**မီးလင်းရေး**					
	• လျှပ်စစ်မီးမရရှိခြင်း	• ဓာတ်အားလိုင်းများ နှင့်မိုင်အလွန်ကွာ ဝေးခြင်း • လျှပ်စစ်မီးမရရှိ ပါသဖြင့် ကျောင်းသား/ကျောင်းသူ များနှင့်ကျေးရွာနေပြည် သူများအခက်အခဲ တွေ့ရှိ ခြင်း • ငွေကြေးအခက်အခဲရှိ ခြင်း	• မြို့နယ်လျှပ်စစ်ဌာန နှင့်မြို့နယ်ကျေးလက် ဒေသဖွံ့ဖြိုးတိုးတက် ရေးဦးစီးရှိခြင်း • ကျေးရွာအတွင်း လျှပ်စစ်မီးရရှိရန် နှင့် ဆိုလာမီးလင်းရေး ဆောင်ရွက်ရန်ကော်မ တီများရှိခြင်း	• မြို့နယ်လျှပ်စစ်ဌာန နှင့်မြို့နယ်ကျေး လက်ဒေသဖွံ့ဖြိုးတိုး တက်ရေးဦးစီးနဌာ န များနှင့် ချိတ်ဆက် မှုအားနည်းခြင်း • ကိုယ်ထူကိုယ်မီး လင်းရေးဆောင်ရွက် ရန်ငွေကြေးမတတ် နိုင်ခြင်း	• လျှပ်စစ်ဌာနနှင့်ကျေး လက်ဒေသဖွံ့ဖြိုးတိုး တက်ရေးဦးစီးဌာန များချိတ်ဆက်ဆောင် ရွက်မှုပြုလုပ်ခြင်း • ဆိုလာမီးလင်းရေး လုပ်ငန်းများဆောင် ရွက်ခြင်း	• ကျေးရွာတွင်ဆိုလာလျှပ်စစ် မီးလင်းရေးဆောင်ရွက်ခြင်း • ဆိုလာဓာတ်အားပေးစက်ရုံများ အကူအညီနှင့် မီးရရှိရန်ဆောင် ရွက်ခြင်း • ကျေးလက်ဦးစီးဌာန နှင့်ချိတ် ဆက်၍ ဆိုလာပြားများ တတ် ဆင်နိုင်အောင်ဆောင်ရွက်ခြင်း • ဆိုလာမီးလင်းရေးလုပ်ငန်းများ ဆောင်ရွက်ရန် ရန်ပုံငွေများ ကောက်ခံခြင်း

စဉ်	ပြဿနာ	အကြောင်းရင်း	အခြေအနေကောင်းများ	အဟန့်အတားနှင့် စိန်ခေါ်မှု	ဖြေရှင်းမည့်နည်းလမ်းများ	အဆိုပြုစီမံချက်နှင့် လုပ်ငန်းများ
၃	**အခြေခံအဆောက်အဦ**					
	• ကျေးရွာချင်းလမ်းများမကောင်းခြင်း	• မြေသားလမ်းဖြစ်အကြမ်းဖြစ်ခြင်း • ချောင်းများ များပြားခြင်း	• မြို့နယ်ကျေးလက်ဒေသဖွံ့ဖြိုးတိုးတက်ရေးဦးစီးဌာနရှိခြင်း	• မြို့နယ်ကျေးလက်ဒေသဖွံ့ဖြိုးတိုးတက်ရေးဦးစီးဌာနနှင့်ချိတ်ဆက်မှုအားနည်းခြင်း ကိုယ်ထူကိုယ်ထပြုပြင်ရန် ငွေကြေးမတတ်နိုင်ခြင်း	• မြို့နယ်ကျေးလက်ဒေသဖွံ့ဖြိုးတိုးတက်ဦးစီးဌာနနှင့်ချိတ်ဆက်ဆောင်ရွက်ခြင်း • လမ်းကော်မတီများဖွဲ့စည်း၍လမ်းများပြုပြင်ခြင်း • ကျေးရွာအတွင်းရန်ပုံငွေ များကောက်ခံခြင်း	• လမ်းပန်းဆက်သွယ်ရေးကောင်းမွန်အောင် ဆောင်ရွက်ခြင်း • မြို့နယ်ကျေးလက်ဒေသဖွံ့ဖြိုးတိုးတက်ရေးဦးစီးဌာန နှင့် ချိတ်ဆက်ဆောင်ရွက်ခြင်း • လမ်းကော်မတီမျာ ဖွဲ့စည်း၍လမ်းများပြုပြင်ခြင်း • ကျေးရွာအတွင်း ရန်ပုံငွေများကောက်ခံခြင်း
၄	**ဘဏ်နှင့်ငွေကြေးဝန်ဆောင်မှုကဏ္ဍ**					
	• စိုက်ပျိုးစရိတ် ချေးငွေရရှိနိုင်မှု ခက်ခဲခြင်း	• ယာမြေ/လယ်မြေ သမားများချေးငွေ ထုတ်ပေးမှုကွာဟခြင်း	• အစိုးစိုက်ဘဏ်နှင့် သမဦးစီးဌာနများ ရှိခြင်း • မြေစာရင်း ဌာနရှိခြင်း • စိုက်ပျိုးစရိတ် ချေးငွေများချေးပေးသောပြင်ပအဖွဲ့အစည်းများရှိခြင်း	• စိုက်ဘဏ်နှင့်သမဦးစီးဌာနများနှင့်ချိတ်ဆက်မှုအားနည်း ခြင်း • တပ်ပိုင်ယာမြေများမှပုံစံ(၇)ထုတ်ပေးမှုမရှိ၍ချေးငွေဝန်ဆောင်မှု များမရှိခြင်း	• စိုက်ဘဏ်၊သမဦးစီးဌာနများနှင့်အမြန်ချိတ်ဆက်ခြင်း • မြေစာရင်းဦးစီးဌာနများနှင့် အမြန်ချိတ်ဆက်၍ယာမြေပုံစံ (၇)များရရှိအောင်ဆောင်ရွက်ခြင်း • အတိုးနှုန်းနည်းသောစိုက်ပျိုးစရိတ်ချေးငွေများရရှိအောင်ဆောင်ရွက်ခြင်း	• စိုက်ပျိုးရေးစရိတ် ချေးငွေ များလုံလောက်စွာရရှိအောင်ဆောင်ရွက်ခြင်း • ကျေးရွာရှိတောင်သူများ၏ တပ်ပိုင် ယာမြေများ ပုံစံ(၇) ရရှိရန် တောင်းခံ၍ ငွေကြေးဝန်ဆောင်မှုများ ရရှိရန် ဆောင်ရွက်ခြင်း • အတိုးနှုန်းနည်းသော ချေးငွေများ ရရှိအောင် ဆောင်ရွက်ခြင်း • စိုက်ဘဏ်မှ လုံလောက်သောချေးငွေများရရှိအောင်ဆောင်ရွက်ခြင်း

စဉ်	ပြဿနာ	အကြောင်းရင်း	အခြေအနေကောင်းများ	အဟန့်အတားနှင့် စိန်ခေါ်မှု	ဖြေရှင်းမည့်နည်းလမ်းများ	အဆိုပြုစီမံချက်နှင့် လုပ်ငန်းများ
၅	**ပညာရေး**					
	• ကျောင်းအဆောက်အဦမလုံလောက်ခြင်းနှင့် ဝန်ထမ်းလုံလောက်မှု မရှိခြင်း	• ကျောင်းသားဦးရေများပြားလာခြင်း • လက်ရှိကျောင်းဆောင်များသည်နှစ်ကာလကြာရှည်၍ ယိုယွင်းပျက်စီးနေခြင်း	• မြေနေရာလွတ်ရှိခြင်း • ပညာရေးအထောက်အပံ့ပေးသည့် ပြင်ပအဖွဲ့အစည်းများရှိခြင်း • ကျေးရွာတွင် ပညာတတ်များရှိခြင်း	• ပညာရေးဌာနမှပြောင်းရွှေ့ဝန်ထမ်းများအားအစားထိုးခန့်အပ်မှုနှေးကွေးခြင်း • မြို့နယ်ပညာရေးဌာနနှင့် ချိတ်ဆက်မှုအားနည်းခြင်း • ပညာရေးအထောက်အပံ့ပေးသည့် ပြင်ပအဖွဲ့အစည်းများနှင့်ချိတ်ဆက်မှုအားနည်းခြင်း	• ပညာရေးဌာနများနှင့် အမြန်ချိတ်ဆက်ဆောင်ရွက်ခြင်း • ကျေးရွာအတွင်းရန်ပုံငွေများကောက်ခံခြင်း • ကျောင်းကော်မတီများဖွဲ့စည်းခြင်း	• ကျောင်းဆောင်သစ်များ တိုးချဲ့ဆောက်လုပ်ခြင်းနှင့် ပညာရေးဝန်ထမ်းများရရှိအောင်ဆောင်ရွက်ခြင်း • ပညာရေးဝန်ထမ်းများအားဖြည့်စွက်ခန့်အပ်ရန်ဆောင်ရွက်ခြင်း • ကျောင်းဆောင်သစ်များဆောက်လုပ်နိုင်ရန် ပရိဘောဂပစ္စည်းများလုံလောက်စွာရရှိရန်ပညာရေးဦးစီးဌာနနှင့် ချိတ်ဆက်ဆောင်ရွက်ခြင်း • ပညာရေးအထောက်အပံ့ပေးသည့် အပြင်အဖွဲ့အစည်းများနှင့် ချိတ်ဆက်ဆောင်ရွက်ခြင်း
၆	**စိုက်ပျိုးရေး**					
	• နည်းစနစ်ကျကျ အသုံးပြုနိုင်မှု မရှိခြင်း • ရောဂါပိုးကျခြင်းကြောင့်သီးနှံအတွက်နှုန်းလျော့ခြင်း	• စိုက်ရေးပျိုးရေး လုပ်ငန်းများနည်းပညာ အတိုင်းလုပ်ဆောင်နိုင်မှုအားနည် ခြင်း	• စိုက်ပျိုးရေးဦးစီး ဌာနရှိခြင်း • စိုက်ပျိုးရေးဆေးကုမ္ပဏီ များရှိခြင်း	• မြို့နှင့် အလှမ်းဝေးပါသဖြင့် စိုက်ပျိုးရေးဝန်ထမ်းများကွင်းဆင်းလေ့လာမှုနည်းပါးခြင်း • ကုမ္ပဏီများမှဆေးရောင်းချရသောဦးစားပေးခြင်း	• နည်းပညာ အကူအညီများရရန်စိုက်ပျိုးရေးဦးစီးဌာနများနှင့် ချိတ်ဆက်ဆောင်ရွက်ခြင်း • စိုက်ပျိုးရေး ဆေးကုမ္ပဏီ များနှင့် ပိုးသတ်ဆေးစနစ်တကျ သုံးစွဲတတ်စေရန် ချိတ်ဆက်ဆောင်ရွက်ခြင်း	• စိုက်ပျိုးရေး နည်းစနစ်များကိုအသုံးပြုမှုမြင့်မား လာစေရန်ဆောင်ရွက်ခြင်း • စိုက်ပျိုးရေးဦးစီးဌာန နှင့်ချိတ်ဆက်၍ စိုက်ပျိုးရေးသင်တန်း များပို့ချခြင်း • ပိုးသတ်ဆေးနှင့် ရောဂါအနာနှင့်ဆေး ကိုက်ညီစွာသုံးစွဲတတ်စေရန် သင်တန်းများပို့ချပေးခြင်း • ဈေးကွက်ဝင်သီးနှံများစိုက်ပျိုးနိုင်အောင်ဆောင်ရွက်ခြင်း •

စဉ်	ပြဿနာ	အကြောင်းရင်း	အခြေအနေကောင်းများ	အဟန့်အတားနှင့် စိန်ခေါ်မှု	ဖြေရှင်းမည့်နည်းလမ်းများ	အဆိုပြုစီမံချက်နှင့် လုပ်ငန်းများ
၇	**စိုက်ပျိုးရေးမွေးမြူရေးမဟုတ်သော ဝင်ငွေရလုပ်ငန်းများ**					
	• ဒေသတွင်းအလုပ်အကိုင်များရှားပါးခြင်း	• ဒေသတွင်း စက်ရုံအလုပ်ရုံများ မရှိခြင်း • ယာစိုက်ခင်းများတွင်မိုးရာသီ သာစိုက်ပျိုးရ၍ ကျန်အချိန်များတွင် အလုပ်အကိုင်မရှိခြင်း • အသက်မွေးဝမ်းကျောင်းအတတ်ပညာများမတတ်ခြင်း	• ပြည်တွင်းပြည်ပအလုပ်ရုံစက်ရုံများရှိခြင်း • ကျေးရွာတွင် ပညာတတ်များပေါများခြင်း • အသက်မွေးဝမ်းကျောင်းသင်တန်းများဖွင့်လှစ်သင်တန်းကြားပေးသည့်ကျေးလက်ဦးစီးဌာနရှိခြင်း	• ပြည်တွင်းပြည်ပအလုပ်ရုံစက်ရုံများနှင့်ချိတ်ဆက်မှုအားနည်းခြင်း • ဒေသခံများမှလုပ်ငန်း အတတ်ပညာနှင့်ကျွမ်းကျင်မရှိခြင်း • အသက်မွေးဝမ်းကျောင်းအတတ်ပညာသင်တန်းများတက်ရောက်ရန်ငွေကြေးမတတ်နိုင်ခြင်း	• ပြည်တွင်းပြည်ပ အလုပ်ရုံ၊စက်ရုံ များနှင့်ချိတ်ဆက်၍ဝန်ဆောင်မှု ပြည့်ဝစွာရရှိအောင်ဆောင်ရွက်ပေးခြင်း • အသက်မွေးဝမ်ကျောင်းသင်တန်းများဖွင့်လှစ်ရန် ကျေးလက်ဦးစီးဌာနချိတ်ဆက်ဆောင်ရွက်ခြင်း	• အလုပ်အကိုင်အခွင့် အလမ်းများရရှိအောင် အသက်မွေးဝမ်းကျောင်းသင်တန်းများ ဖွင့်လှစ်ခြင်း • ကျေးလက်ဦးစီးဌာန နှင့်ချိတ်ဆက်၍ အသက်မွေးဝမ်းကျောင်းသင်တန်းများ ဖွင့်လှစ်ပို့ချခြင်း
၈	**မွေးမြူရေး**					
	• မွေးမြူရေးနည်းပညာအားနည်းခြင်း	• နည်းပညာဝန်ဆောင်မှုကျေးရွာများသို့လာရောက်ပို့ချမှုအားနည်းခြင်း • ဆေးမီးတိုများဖြင့်သာကုသနေကြခြင်း • သင်တန်းတက်ရန် အချိန်မပေးနိုင်ခြင်း နှင့် ငွေကြေးမတတ်နိုင်ခြင်း	• တိရစ္ဆာန်မွေးမြူရေးနှင့်ကုသရေးဦးစီးဌာနရှိခြင်း • ကျေးရွာတွင် မွေးမြူရေးသင်တန်းတက်ရန်ပညာတတ်များရှိခြင်း • သင်တန်းတက်ရန် စိတ်ဝင်စားသူများရှိခြင်း	• တိရစ္ဆာန်မွေးမြူရေးနှင့်ကုသရေးဦးစီးဌာနနှင့် ချိတ်ဆက်မှုအားနည်းခြင်း • မွေးမြူရေးသင်တန်းများအားတက်ရောက် ရန်အချိန်မပေးနိုင်ခြင်း • ဆေးမီးတိုများဖြင့်သာကုသနေခြင်း • မွေးမြူရေးသင်တန်းတက်ရောက်ရန်ငွေကြေးမတတ်နိုင်ခြင်း	• တိရစ္ဆာန်မွေးမြူရေးနှင့်ကုသရေးဦးစီးဌာနနှင့် ချိတ်ဆက်၍နည်းပညာဝန်ဆောင်မှုများကျေးရွာသို့ ပေးနိုင်ရန်ဆောင်ရွက်ခြင်း • ကျေးရွာလူထုအားမွေးမြူရေးသင်တန်းများတက်ရောက်အောင်လှုံ့ဆော်ပေးခြင်း • မျိုးကောင်းမျိုးသန့်များဝယ်ယူမွေးမြူခြင်း	• မွေးမြူရေးဆိုင်ရာ ဝန်ဆောင်မှုများရရှိအောင်ဆောင်ရွက်ခြင်း • မွေးမြူရေးနှင့် ကုသရေးဦးစီးဌာနနှင့်ချိတ်ဆက်၍ နည်းပညာဝန်ဆောင်မှုများ ရရှိအောင်ဆောင်ရွက်ခြင်း • မွေးမြူရေးဝန်ဆောင်မှု ပေးသောပြင်ပအဖွဲ့အစည်းများနှင့် ချိတ်ဆက်ခြင်း • မျိုးကောင်းမျိုးသန့်များ ဝယ်ယူမွေးမြူခြင်း • ကျေးရွာလူထုအားမွေးမြူရေးသင်တန်းများ တက်ရောက်အောင်လှုံ့ဆော်ပေးခြင်း

လေးပင်ကျေးရွာ၊ မင်းလှကျင်း ကျေးရွာအုပ်စု၊ ကျေးရွာဖွံ့ဖြိုးရေးအဖွဲ့ဝင်များစာရင်း

စဉ်	အမည်	အဘအမည်	မှတ်ပုံတင်အမှတ်	အသက်	တာဝန်	ဖုန်းနံပါတ်
၁	ဦး	ဦး	၈/မဘန (နိုင်)		ဥက္ကဌ	၀၉-
၂	ဦး	ဦး	၈/မဘန (နိုင်)		အတွင်းရေးမှူး	၀၉-
၃	ဦး	ဦး	၈/မဘန (နိုင်)		ဘဏ္ဍာရေးမှူး	၀၉-
၄	ဦး	ဦး	၈/မဘန (နိုင်)		စာရင်းစစ်	၀၉-
၅	ဦး	ဦး	၈/မဘန (နိုင်)		စာရင်းစစ်	၀၉-
၆	ဦး	ဦး	၈/မဘန (နိုင်)		အဖွဲ့ဝင်	၀၉-
၇	ဦး	ဦး	၈/မဘန (နိုင်)		အဖွဲ့ဝင်	၀၉-
၈	ဦး	ဦး	၈/မဘန (နိုင်)		အဖွဲ့ဝင်	၀၉-
၉	ဦး	ဦး	၈/မဘန (နိုင်)		အဖွဲ့ဝင်	၀၉-
၁၀	ဦး	ဦး	၈/မဘန (နိုင်)		အဖွဲ့ဝင်	၀၉-
၁၁	ဦး	ဦး	၈/မဘန (နိုင်)		အဖွဲ့ဝင်	၀၉-
၁၂	ဦး	ဦး	၈/မဘန (နိုင်)		အဖွဲ့ဝင်	၀၉-

ကိုးကားစာရင်း

(၁) စိုက်ပျိုးရေး၊ မွေးမြူရေးနှင့် ဆည်မြောင်းဝန်ကြီးဌာန၊ ကျေးလက်ဒေသဖွံ့ဖြိုးတိုးတက်ရေး ဦးစီးဌာန၊ ကျေးရွာဖွံ့ဖြိုးရေးစီမံကိန်း ရေးဆွဲရေး လက်စွဲ၊ ၂၀၁၆၊ ဇွန်လ

(၂) မင်းဘူးမြို့နယ် မင်းလှကျင်းကျေးရွာတွင် ၂၀၁၆ခုနှစ် ဒီဇင်ဘာတွင် ပြုလုပ်ခဲ့သော ကျေးရွာ အခြေအနေကို ရွာသူ/ ရွာသားများကိုယ်တိုင် ဆန်းစစ် အကဲဖြတ်ခြင်း

လုပ်ငန်းများမှ မှတ်စုများ

(၃) ကျေးရွာအုပ်စု အုပ်စု အုပ်ချုပ်ရေးမှူး၏ ကျေးရွာဆိုင်ရာ ရည်ညွှန်း မှတ်တမ်းစာအုပ်၊

(၄) သာယာဝတီမြို့နယ်၊ ငဖြူကလေးကျေးရွာ၊ ကျေးရွာဖွံ့ဖြိုးရေး စီမံကိန်းစာအုပ် (၂၀၁၆-၂၀၂၀)